

Raport o stanie Gminy Sochocin za rok 2020

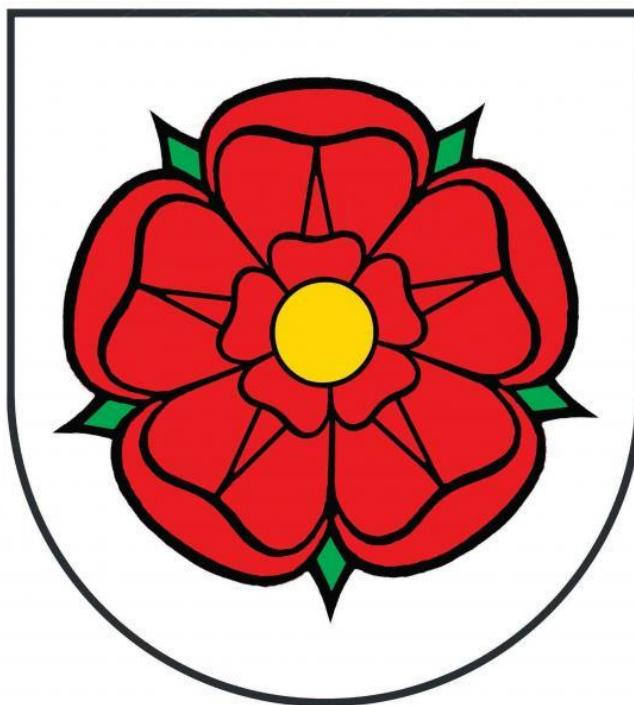

**GMINA SOCHOCIN
POWIAT PŁOŃSKI
WOJEWÓDZTWO MAZOWIECKIE**

Spis treści

Słowo od Burmistrza	3
1. Wprowadzenie i ogólna charakterystyka Gminy Sochocin	4
1.1. Podstawa prawna sporządzenia raportu.....	4
1.2. Położenie administracyjne i charakterystyka Gminy	4
1.3. Władze i struktura organizacyjna Urzędu Gminy Sochocin.....	6
1.4. Jednostki organizacyjne Gminy	9
2. Sytuacja finansowa Gminy w 2020 r.	10
3. Realizacja zadań inwestycyjnych i funduszu sołeckiego.....	13
4. Wykonanie uchwał	21
5. Sytuacja demograficzna na terenie Gminy w 2020 r.....	27
6. Pomoc społeczna w Gminie w 2020 r. i bezpieczeństwo publiczne	29
7. Oświata w Gminie w 2020 r.....	38
8. Kultura, sport i rekreacja.....	40
9. Wyposażenie w infrastrukturę techniczną, gospodarka komunalna i mienie Gminy.....	48
10. Współpraca z organizacjami pozarządowymi i promocja Gminy	51
11. Realizacja lokalnych polityk, programów i strategii.....	54
12. Spis tabel, rysunków i wykresów	60

Słowo od Burmistrza

Szanowni Państwo,

Niniejszy raport obejmuje podsumowanie rocznej działalności, aby w sposób zwięzły i czytelny przedstawić sytuację społeczno-gospodarczą Gminy Sochocin w 2020 r.

Opracowanie jest trzecią tego typu publikacją, której celem jest przedstawienie realizacji polityk, programów i strategii oraz uchwał Rady Gminy podjętych w minionym roku. Raport stanowi podstawę do analizy stanu samorządu w przyszłych latach oraz do zidentyfikowania zmian, które wpłyną na lepsze zaspokajanie potrzeb mieszkańców oraz zwiększenie atrakcyjności Gminy. Informacje zawarte w niniejszym dokumencie posłużą mieszkańcom Gminy do pogłębienia wiedzy na temat funkcjonowania samorządu gminnego, a także będą podstawą do prowadzenia dialogu na temat przyszłości Gminy Sochocin.

Zapraszam do lektury i debaty nad raportem.

Jerzy Ryziński

Burmistrz Miasta i Gminy Sochocin

1. Wprowadzenie i ogólna charakterystyka Gminy Sochocin



Panorama Sohocina

1.1. Podstawa prawna sporządzenia raportu

Obowiązek sporządzenia raportu o stanie samorządu wynika z zapisów ustawy z dnia 11 stycznia 2018 r. o zmianie niektórych ustaw w celu zwiększenia udziału obywateli w procesie wybierania, funkcjonowania i kontrolowania niektórych organów publicznych (Dz.U. 2018 poz. 130 ze zm.) oraz ustawy z dnia 8 marca 1990 r o samorządzie gminnym (Dz.U. 2020 poz. 713 ze zm.).

Zgodnie z art. 28aa ust. 1 ustawy z dnia 8 marca 1990 r o samorządzie gminnym Wójt co roku do dnia 31 maja przedstawia radzie gminy raport o stanie gminy.

Raport o stanie Gminy Sochocin obejmuje podsumowanie działalności Wójta Gminy Sochocin w 2020 roku, w szczególności realizację polityk, programów i strategii, uchwał Rady Gminy.

1.2. Położenie administracyjne i charakterystyka Gminy

Gmina Sochocin leży w powiecie płońskim, w województwie mazowieckim.

Jednostkami pomocniczymi jest 28 sołectw: Baraki, Bolęcín, Biele, Budy Gutarzewskie, Ciemniewo, Drożdżyn, Gromadzyn, Gutarzewo, Idzikowice, Jędrzejewo, Kępa, Koliszewo, Kolonia Sochocin, Kołożąb, Kondrajec, Kuchary Królewskie, Kuchary Żydowskie, Milewo, Niewikła, Pruszkowo, Podsmardzewo, Rzy, Smardzewo, Sochocin, Ślepowrony, Wycinki, Wierzbówiec, Żelechy.

Rysunek 1. Położenie Gminy Sochocin na tle powiatu płońskiego i województwa mazowieckiego

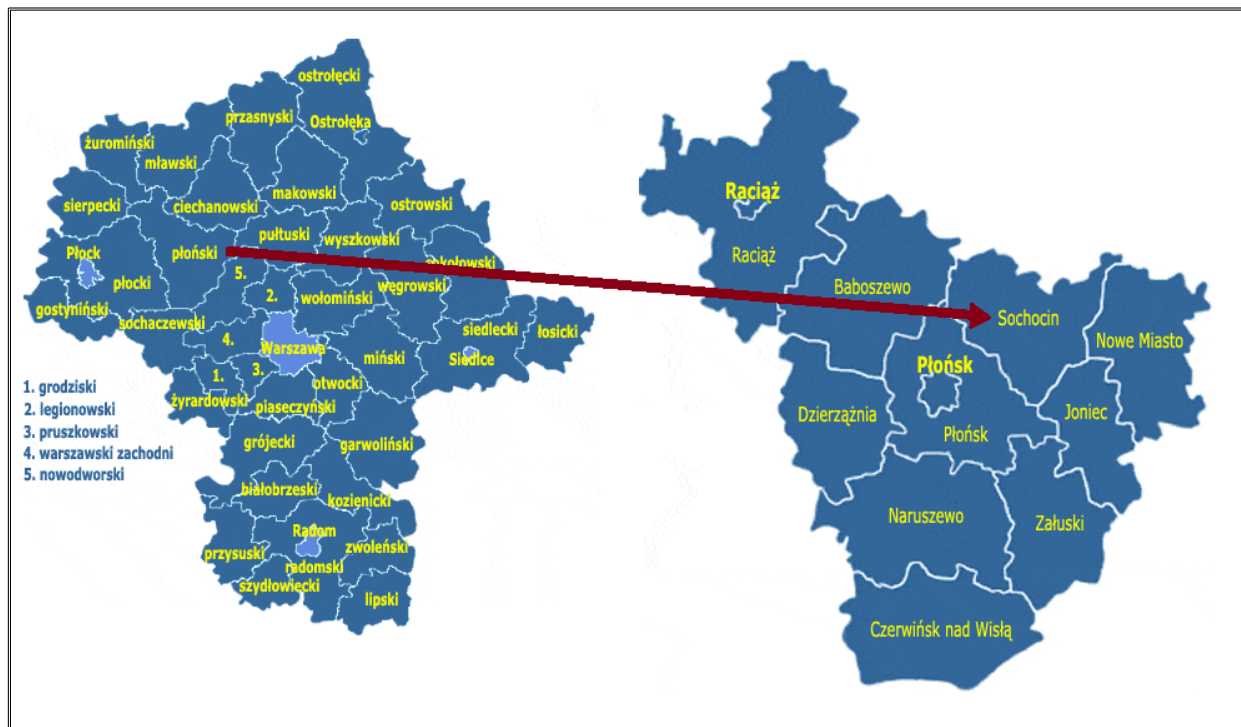

Źródło: <http://www.gminy.pl>

Atutem Gminy Sochocin są walory krajobrazowo – przyrodnicze. Gmina położona jest w pradolinie rzeki Wkry. Ponadto w całości wchodzi w skład obszaru ekologicznego „Zielone Płuca Polski”.

W granicach Gminy znajdują się Krysko-Joniecki Obszar Chronionego Krajobrazu oraz Nadwkrzański Obszar Chronionego Krajobrazu. Ponadto zlokalizowanych jest tu wiele pomników przyrody, głównie drzew – dęby szypułkowe, buk pospolity, a także występują użytki ekologiczne.

Na rysunku poniżej przedstawiono granice obszarowych form ochrony przyrody na tle Gminy Sochocin.

Rysunek 2. Obszary chronione w Gminie Sochocin

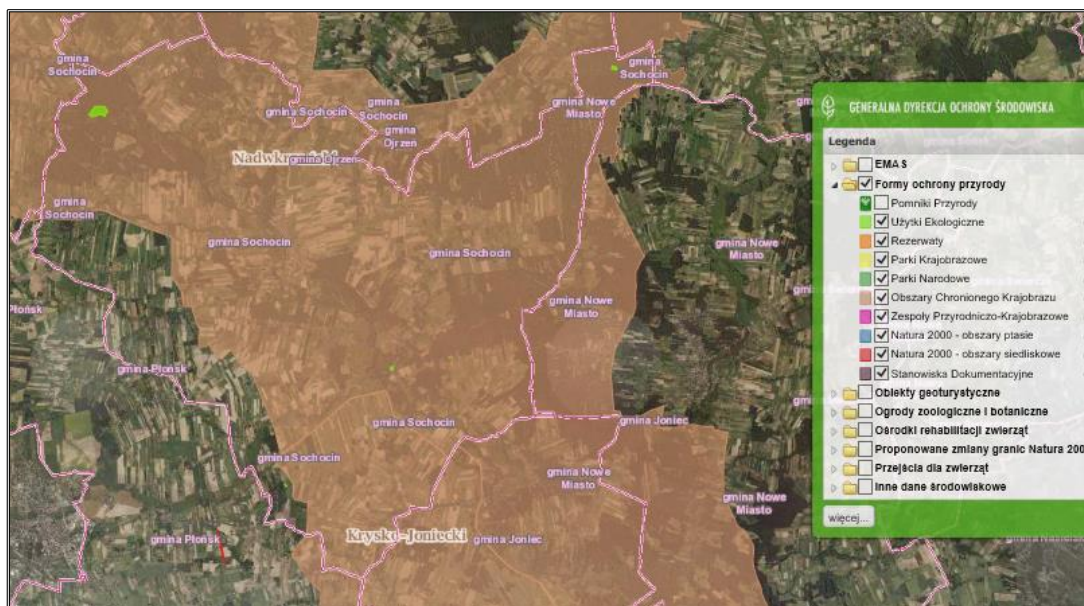

Źródło: <http://geoserwis.gdos.gov.pl/mapy/>

Dodatkową zaletą Gminy jest dogodne położenie w sąsiedztwie aglomeracji warszawskiej (ok. 70 km) oraz przy trasach wiodących na Pojezierze Warmińsko – Mazurskie oraz nad Morze Bałtyckie.

Siedzibą Gminy jest miejscowość Sochocin, w której znajdują się m.in.:

- Urząd Gminy Sochocin,
- Gminny Ośrodek Kultury w Sochocinie,
- Gminna Biblioteka Publiczna w Sochocinie,
- Gminny Ośrodek Pomocy Społecznej w Sochocinie,
- Gminny Zakład Komunalny w Sochocinie Sp. z o.o.
- obiekty sportowo-rekreacyjne.

1.3. Władze i struktura organizacyjna Urzędu Gminy Sochocin w 2020r

Organem wykonawczym Gminy jest Wójt Gminy Sochocin – Jerzy Rzyński.

Obecnie obowiązujący Regulamin Organizacyjny Urzędu Gminy Sochocin został ustanowiony Zarządzeniem nr 5/2019 Wójta Gminy Sochocin z dnia 24 stycznia 2019 r., zmieniony Zarządzeniem nr 4/2020 Wójta Gminy Sochocin z dnia 6 lutego 2020 r., zmieniony Zarządzeniem nr 74/2020 z dnia 5 listopada 2020 r. w sprawie nadania regulaminu organizacyjnego Urzędu Gminy Sochocin.

Kierownikiem Urzędu jest Wójt. W Urzędzie funkcjonują następujące kierownicze stanowiska urzędnicze:

- Sekretarz, Pełnomocnik Ochrony Informacji Niejawnych,
- Skarbnik, Kierownik Wydziału Finansów i Budżetu,

- Zastępca Skarbnika,
- Kierownik Wydziału Rozwoju, Infrastruktury i Ochrony Środowiska,
- Kierownik Wydziału Administracji i Edukacji,
- Kierownik Wydziału Organizacyjnego,
- Kierownik Urzędu Stanu Cywilnego,
- Zastępca Kierownika Urzędu Stanu Cywilnego.

W skład Urzędu Gminy Sochocin wchodzi:

- Wydział Administracji i Edukacji,
- Wydział Organizacyjny,
- Wydział Finansów i Budżetu,
- Wydział Rozwoju, Infrastruktury i Ochrony Środowiska,
- Urząd Stanu Cywilnego
- Samodzielne stanowisko ds. kontroli zarządczej i funduszu sołeckiego,
- Samodzielne stanowisko ds. działalności gospodarczej,
- Samodzielne stanowisko ds. promocji,
- Samodzielne stanowisko ds. zamówień publicznych,
- Samodzielne stanowisko ds. informatycznych,
- Samodzielne stanowisko – Inspektor Ochrony Danych Osobowych.

Schemat struktury organizacyjnej Urzędu Gminy został przedstawiony na rysunku.

Rysunek 3. Schemat organizacyjny Urzędu Gminy Sochocin

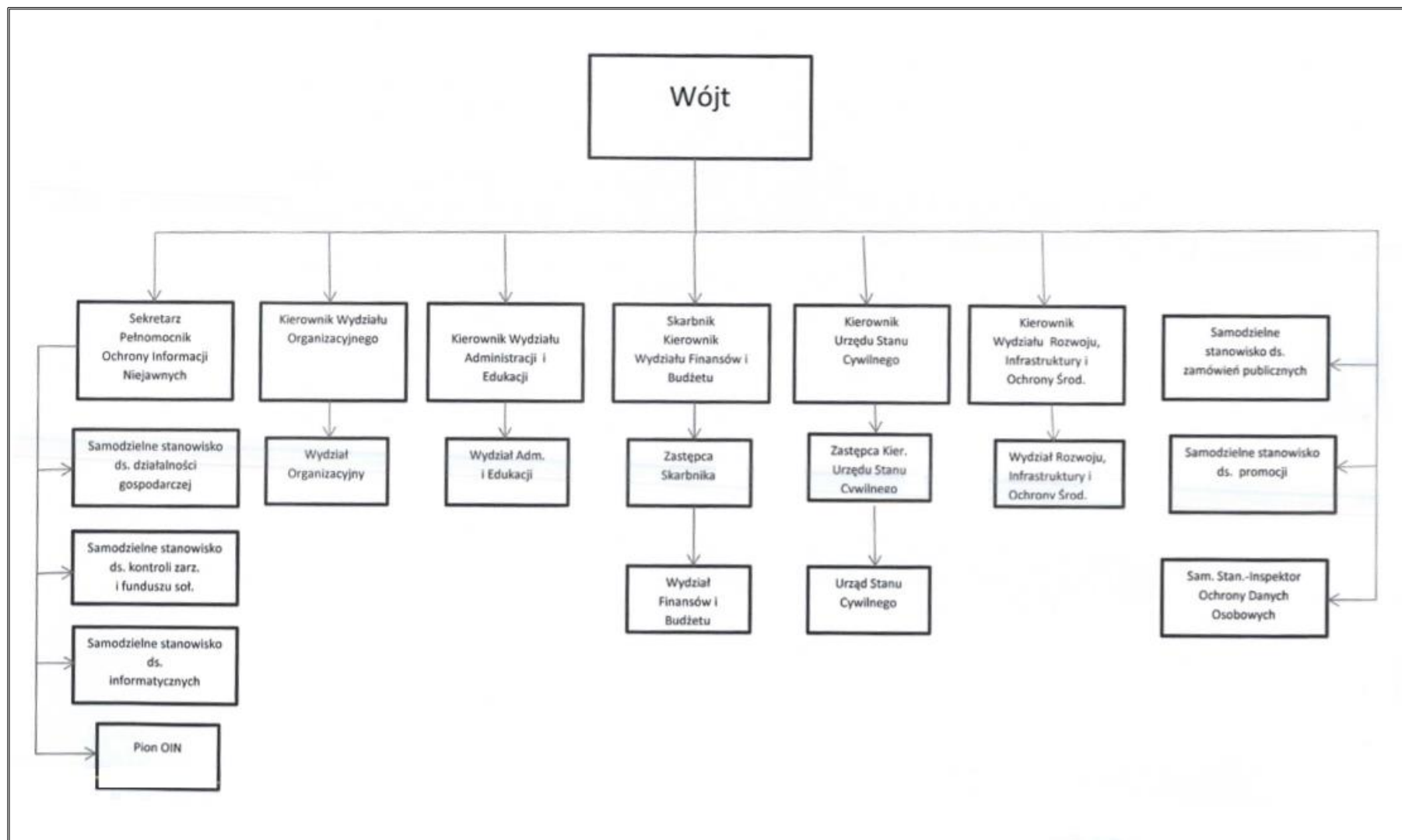

Źródło: Załącznik nr 1 do Regulaminu Organizacyjnego Urzędu Gminy Sochocin

1.4 Jednostki organizacyjne Gminy

Na terenie Gminy funkcjonują następujące jednostki:

— **jednostki organizacyjne:**

- Urząd Gminy Sochocin
- Gminny Ośrodek Pomocy Społecznej w Sochocinie
- Publiczny Zespół Szkół i Przedszkoli Samorządowych w Sochocinie
- Szkoła Podstawowa w Kołozębiu im. św. Jana Pawła II
- Szkoła Podstawowa w Smardzewie

— **samorządowe instytucje kultury:**

- Gminny Ośrodek Kultury w Sochocinie
- Gminna Biblioteka Publiczna w Sochocinie

— **spółki gminne:**

- Gminny Zakład Komunalny w Sochocinie Spółka z ograniczoną odpowiedzialnością

Opis działalności poszczególnych jednostek wraz z podstawowymi danymi zostały uwzględnione w dalszych częściach niniejszego Raportu.

2. Sytuacja finansowa Gminy w 2020 r.

Odzwierciedleniem sytuacji ekonomicznej każdej jednostki samorządu terytorialnego jest jej budżet. Informacje o sytuacji finansowej pozwalają na racjonalne gospodarowanie publicznymi zasobami pieniężnymi w celu właściwego wypełniania zadań wobec mieszkańców.

Pierwotny budżet Gminy Sochocin na 2020 r. wg Uchwały Nr XIII/102/2019 Rady Gminy Sochocin z dnia 17 grudnia 2019 roku wynosił po stronie dochodów: 26 719 646,00 zł, a po stronie wydatków 26 696 598,00 zł. Planowana nadwyżka budżetu miała wynieść 23 048,00 zł. Po dokonanych zmianach zaplanowano deficyt w wysokości 202 317,54 zł.

W okresie od 1 stycznia 2020 r. do 31 grudnia 2020 r. wprowadzone zostały jednak zmiany na mocy uchwał Rady Gminy Sochocin oraz zarządzeń Wójta Gminy Sochocin.

Uchwalony pierwotnie plan dochodów budżetu został zwiększony o 14,39% i wyniósł po stronie dochodów 30 565 427,78 zł. Pierwotny plan wydatków zwiększono o 15,94% i wyniósł on 30 767 745,32 zł.

Poniżej dokonano analizy Budżetu Gminy w 2020 r.

DOCHODY BUDŻETOWE ZŁ

Tabela 1. Plan i wykonanie dochodów budżetowych Gminy Sochocin w 2020 r.

Wyszczególnienie	Plan [zł]	Wykonanie [zł]	Stopień wykonania
dochody budżetowe, w tym:	30 565 427,78	29 983 370,96	98,10%
dochody bieżące	29 839 897,87	29 287 091,05	98,15%
dochody majątkowe	725 529,91	696 279,91	95,97%

Źródło: Sprawozdanie roczne z wykonania budżetu Gminy Sochocin za 2020 r.

Dochody budżetu Gminy za 2020 r. zostały wykonane w kwocie 29 983 370,96 zł, tj. 98,10% w stosunku do planu budżetu po zmianach.

Tabela 2. Plan i wykonanie dochodów budżetowych Gminy Sochocin w 2020 r. w podziale na działy

Dział	Wyszczególnienie	Dochody	
		Plan	Wykonanie na 31.12.2020
010	Rolnictwo i łowiectwo	495 759,26	495 759,26
020	Leśnictwo	4 000,00	3 319,26
600	Transport i łączność	150 000,00	150 000,00
700	Gospodarka mieszkaniowa	10 082,85	9 897,20
710	Działalność usługowa	14 000,00	14 000,00
750	Administracja publiczna	219 840,24	213 478,72
751	Urzędy naczelnych org. władzy państwowej kontroli i ochrony prawa oraz sądownictwa	46 720,00	45 598,20
754	Bezpieczeństwo publiczne i ochrona przeciwpożarowa	17 599,99	17 599,99
756	Dochody od osób prawnych, od osób fizycznych i od innych jednostek nieposiadających osobowości prawnej	7 340 363,40	7 071 027,57
758	Różne rozliczenia	10 043 747,54	10 043 747,54
801	Oświata i wychowanie	629 009,00	619 800,09
852	Pomoc społeczna	472 363,00	462 299,72
854	Edukacyjna opieka wychowawcza	31 655,00	31 872,54
855	Rodzina	9 258 738,00	9 254 619,24
900	Gospodarka komunalna i ochrona środowiska	1 761 309,47	1 509 361,60
921	Domy i ośrodki kultury, świetlice i kluby	23 876,62	23 876,62
926	Kultura fizyczna	46 363,41	17 113,41
	RAZEM	30 565 427,78	29 983 370,96

Źródło: Sprawozdanie roczne z wykonania budżetu Gminy Sochocin za 2020 r.

WYDATKI BUDŻETOWE

Tabela 3. Plan i wykonanie wydatków budżetowych Gminy Sochocin w 2020 r.

Wyszczególnienie	Plan [zł]	Wykonanie [zł]	Stopień wykonania
wydatki budżetowe, w tym:	30 767 745,32	29 648 491,89	96,36%
Wydatki bieżące	29 091 808,32	28 039 055,03	96,38%
wydatki majątkowe	1 675 937,00	1 609 436,86	96,03%

Źródło: Sprawozdanie roczne z wykonania budżetu Gminy Sochocin za 2020 r.

Wydatki budżetu Gminy w 2020 r. zostały wykonane w kwocie 29 648 491,89zł tj. 96,36% w stosunku do planowanego budżetu po zmianach.

Znaczną pozycję w wydatkach budżetu Gminy stanowią wydatki związane z realizacją zadań oświatowych (działy klasyfikacji budżetowej: 801 – Oświata i wychowanie oraz 854 – Edukacyjna opieka wychowawcza). Wysoko zrealizowanym działem w strukturze wydatków budżetu Gminy jest także dział 855 Rodzina.

Tabela 4. Plan i wykonanie wydatków budżetowych Gminy Sochocin w 2020 r. w podziale na działy

Dział	Wyszczególnienie	Wydatki	
		Plan	Wykonanie na 31.12.2020
010	Rolnictwo i łowiectwo	502 959,26	501 743,90
600	Transport i łączność	2 075 177,85	1 940 803,66
700	Gospodarka mieszkaniowa	52 500,00	27 881,10
710	Działalność usługowa	72 500,00	66 867,18
720	Informatyka	59 999,80	59 987,80
750	Administracja publiczna	3 709 813,66	3 450 089,54
751	Urzędy naczelnych org. władzy państwowej kontroli i ochrony prawa oraz sądownictwa	46 720,00	45 598,20
754	Bezpieczeństwo publiczne i ochrona przeciwpożarowa	403 153,66	341 209,71
757	Obsługa długu publicznego	160 000,00	119 684,41
758	Różne rozliczenia	63 046,34	0,00
801	Oświata i wychowanie	9 473 123,56	9 295 775,92
851	Ochrona zdrowia	122 932,87	108 729,98
852	Pomoc społeczna	1 076 089,00	1 036 793,22
854	Edukacyjna opieka wychowawcza	190 067,44	188 057,44
855	Rodzina	9 418 318,00	9 412 333,78
900	Gospodarka komunalna i ochrona środowiska	2 443 225,45	2 209 876,90
921	Kultura i ochrona dziedzictwa narodowego	660 796,41	658 612,52
926	Kultura fizyczna i sport	237 322,02	184 446,63
	RAZEM	30 767 745,32	29 648 491,89

Źródło: Sprawozdanie roczne z wykonania budżetu Gminy Sochocin za 2020 r.

WYNIK BUDŻETOWY

Tabela 5. Planowany i wykonany deficyt budżetowy Gminy Sochocin w 2020 r.

Wyszczególnienie	Plan [zł]	Wykonanie [zł]
deficyt	202 317,54	0,00
nadwyżka	0,00	334 879,07

Źródło: Sprawozdanie roczne z wykonania budżetu Gminy Sochocin za 2020 r.

Ostatecznie w 2020 r. osiągnięto dodatni wynik finansowy w kwocie 334 879,07 zł.

3. Realizacja zadań inwestycyjnych i funduszu soleckiego

W 2020 r. zrealizowano następujące zadania inwestycyjne nieobjęte Wieloletnią Prognozą Finansową:

1) Zadanie „Przebudowy drogi gminnej nr 301165W (ul. Zakościelna) w miejscowości Sochocin, gmina Sochocin”.

Opracowanie dokumentacji projektowej przebudowy drogi gminnej ul. Zakościelna w miejscowości Sochocin, gmina Sochocin – 14 999,85 zł.

Zadanie ze względu na duży koszt realizacji przedsięwzięcie zostało podzielone na II etapy.

Wykonawcą I etapu zadania był Gminny Zakład Komunalny w Sochocinie Sp. z o. o.

Wysokość wynagrodzenia brutto dla Wykonawcy za zrealizowane roboty budowlane w 2020 r. wynosi: 149 966,92 zł.

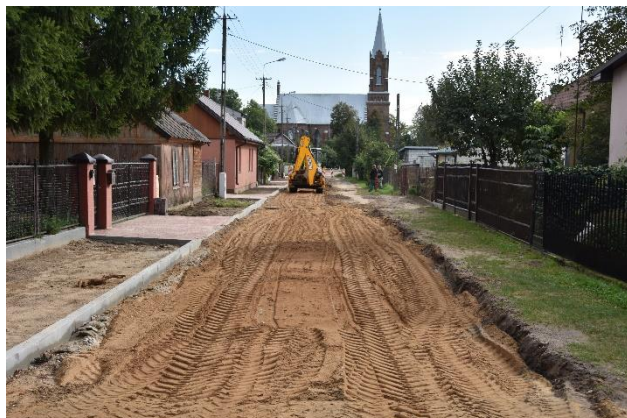

Przebudowa drogi gminnej nr 301165W (ul. Zakościelna)

2) Zadanie „Zwiększenie oferty rekreacyjnej dla mieszkańców i turystów poprzez budowę ekologicznej wiaty rowerowej wyposażonej w panel fotowoltaiczny ze stacją naprawy rowerów (Stacja BikeStop) wyposażoną w funkcję zasilania telefonów komórkowych, tabletów i laptopów”.

Zadanie jest w trakcie realizacji. Wykonawcą zadanie był W&K SPECTRUM Sp. z o.o.

Koszt całego zadania 50 000,00 zł.

Wysokości dotacji 29 250,00 zł w ramach Programu Rozwoju Obszarów Wiejskich na lata 2014-2020

Wysokość środków własnych: 20 750,00 zł

W ramach przedsięwzięć objętych Wieloletnią Prognozą Finansową w 2020 r. zrealizowano:



Wiaty rowerowa wyposażona w panel fotowoltaiczny ze stacją naprawy rowerów (Stacja BikeStop)

3) Zadanie o nazwie „Przebudowa dróg gminnych nr 301142W w miejscowości Żelechy i nr 301144W w miejscowości Żelechy i Milewo, gmina Sochocin” polegające na wykonaniu nawierzchni z mieszanki mineralno-bitumicznej wraz z podbudową z kruszywa łamanego.

W 2020 r. zrealizowano dwa zadania:

- Przebudowa drogi gminnej nr 301142W w miejscowości Żelechy.

Wykonawcą zadania było Przedsiębiorstwo Transportowo-Handlowego „WAPNOPOL”

Wysokość wynagrodzenia brutto dla Wykonawcy wynosi: 439 997,27 zł.

Długość odcinka – 930 m (łącznie ze skrzyżowaniem w stronę Milewa).

Szerokość nawierzchni jezdni – 5,00 m

Pobocza obustronne szerokości – 0,75 m

Zadanie było dotowane w wysokości 150 000,00 zł ze środków budżetu Województwa Mazowieckiego w zakresie budowy i modernizacji dróg dojazdowych do gruntów rolnych.

- Przebudowa drogi gminnej nr 301144W w miejscowości Milewo.

Wykonawcą zadania było Przedsiębiorstwo Budowy Dróg i Mostów Spółka z o. o.

Wysokość wynagrodzenia brutto dla Wykonawcy wynosi: 403 049,27 zł.

Długość odcinka – 920 m

Szerokość nawierzchni jezdni – 5,00 m

Pobocza obustronne szerokości – 0,75 m

Przebudowa drogi gminnej nr 301144W w miejscowości Milewo – odwodnienie przepusty rurowe.

Wykonawcą zadania jest F.H.U. Marcin Antosik

Wysokość wynagrodzenia brutto dla Wykonawcy wynosi: 67 637,70 zł.

Zadanie było dotowane w ramach Rządowego Funduszu Inwestycji Lokalnych – kwota dofinansowania 500 000,00 zł (środki Funduszu Przeciwdziałania COVID-19 dla gmin i powiatów).



Przebudowa drogi gminnej nr 301142W w miejscowości Żelechy



Przebudowa drogi gminnej nr 301144W w miejscowości Milewo

W ramach realizacji zadań bieżących zrealizowano również:

1) Zadanie „Demontaż, odbiór, transport i utylizacja wyrobów zawierających azbest z terenu Gminy Sochocin w 2020 roku – etap V.

W ramach złożonego wniosku do Wojewódzkiego Funduszu Ochrony Środowiska i Gospodarki Wodnej na ww. zadanie tut. samorząd otrzymał dofinansowanie w wysokości 22 325,60 zł.

Zadanie było zrealizowane przez Revol sp. z o. o. sp. k.

Wysokości dotacji 22 325,60 zł WFOŚiGW w Warszawie
Koszt całkowity zadania wyniósł – 26 931,76 [PLN].

Wkład własny gminy wynosi – 4 606,16 [PLN].



Demontaż, odbiór, transport i utylizacja wyrobów zawierających azbest z terenu Gminy Sochocin

2) Zadanie: „Usuwanie foli rolniczej i innych odpadów pochodzących z działalności rolniczej na terenie gminy Sochocin”.

W czerwcu zostało zrealizowane zadanie dotyczące usuwania foli rolniczej i innych odpadów pochodzących z działalności rolniczej na terenie gminy Sochocin.

Wykonawcą zadania był EKO SERWIS z GRUDUSKA.

Odebrano odpadów w łącznej ilości: 63,965 Mg

Koszt całkowity zadania 31 777,81 zł.

Wysokość dofinansowania z Narodowego Funduszu Ochrony Środowiska i Gospodarki Wodnej wynosi 100% tj. 31 777,81 zł



Usuwanie foli rolniczej i innych odpadów pochodzących z działalności rolniczej na terenie gminy Sochocin

3) Zadanie: „Przeprowadzenie inwentaryzacji indywidualnych źródeł ciepła w każdym lokalu i budynku położonym na terenie gminy Sochocin”.

Zadanie zostało zrealizowane 2020 r.

Na ww. zadanie otrzymaliśmy dofinansowanie 100% z budżetu Województwa Mazowieckiego w ramach „Mazowieckiego Instrumentu Wsparcia Ochrony Powietrza MAZOWSZE 2020”.

Przedmiotem zadania było przeprowadzenie inwentaryzacji indywidualnych źródeł ciepła w każdym lokalu i budynku położonym na terenie gminy Sochocin

Wartość dofinansowania 100% tj. 68 458,42 zł brutto. Przeprowadzenie inwentaryzacji indywidualnych źródeł ciepła umożliwiło zgromadzenie informacji dotyczących rodzajów źródeł ciepła występujących w budynkach mieszkalnych jednorodzinnych, handlowych, usługowych oraz użyteczności publicznej indywidualnych na terenie Gminy Sochocin. Analiza stanu istniejącego i zbiorów informacji środowiskowych pozwoliły na określenie celów środowiskowych dla Gminy Sochocin. Wyłoniła się lista zadań priorytetowych, które należało by przeprowadzić dla poprawy powietrza. W działalności Gminy Sochocin, ochrona środowiska jest dziedziną pierwszoplanową, warunkującą stały i zrównoważony rozwój gminy i jej mieszkańców. W ślad za polityką ekologiczną państwa nadrzędną wartością w polityce ekologicznej gminy winien być człowiek. Oznacza to, że zdrowie mieszkańców, komfort środowiska, w którym żyją i pracują ludzie, standard życia obywateli są głównymi kryteriami realizacji polityki ekologicznej na każdym jej poziomie. Bardzo ważne jest uświadomienie mieszkańców w dziedzinie ekologii i odnawialnych źródeł energii. Jak wynika z przeprowadzonej ankietyzacji aż 79 % źródeł ciepła na terenie Gminy Sochocin stanowią źródła ciepła, które nie spełniają wymogów uchwały antysmogowej. Mała liczba respondentów jest świadoma konieczności zmiany ogrzewania na bardziej ekologiczne i zadeklarowali chęć wymiany starego źródła ogrzewania na nowy bardziej ekologiczne, które w znacznym stopniu wpłynie na poprawę jakości powietrza.

Największym zagrożeniem dla czystości powietrza jest niska emisja z lokalnych źródeł ciepła. Dotyczy to kotłowni obiektów usługowych, komunalnych, a także tych znajdujących się w prywatnych

gospodarstwach domowych. Najlepszym odzwierciedleniem tego stanu jest okres grzewczy. Większość kotłowni znajdujących się na terenie Gminy Sochocin to kotłownie węglowe (pozaklasowe). Węgiel jest najpopularniejszym oraz „najprostszym” źródłem energii, które podczas spalania wydziela spore ilości pyłów, dwutlenku węgla i siarki, które trafiają bezpośrednio do atmosfery.

Liczba zinwentaryzowanych budynków i lokali wynosi: 2270

Łączna przewidywana liczba źródeł ciepła do wymiany w gminie, które nie spełniają wymogów uchwały antysmogowej: 1797 – stanowi sumę kotłów bezklasowych, 3 i 4 klasy oraz innych urządzeń bezklasowych tj. piece, piekocuknie, piece wolnostojące, kominki, kozy, kocioł na naftę oraz piece kaflowe.

WÓJT GMINY SOCHOCIN
Program Ograniczania Niskiej Emisji

INWENTARYZACJA ŹRÓDEŁ CIEPŁA
OD 1.08.2020 DO 31.10.2020

Po co to robimy?

Wykonana inwentaryzacja pozwoli nam na:

- poznanie skali emisji zanieczyszczeń do powietrza, spowodowanej użytkowaniem nieefektywnych źródeł ciepła;
- rozpoznanie, które z instalacji grzewczych są najchętniej stosowane na terenie gminy Sochocin;
- poznanie liczby mieszkańców zainteresowanych wymianą ogrzewania;
- oszacowanie kosztów i zaplanowanie środków na przeprowadzenie wymiany ogrzewania na bardziej ekologiczne;
- lepsze dopasowanie programów pomocowych do zapotrzebowania mieszkańców gminy;
- poprawę jakości powietrza w gminie, a tym samym stanu zdrowia i jakości życia mieszkańców gminy Sochocin.

A co Ty musisz zrobić?

Poświęć zaledwie kilka minut na rozmowę z ankieterem.

Przekazane przez Państwa informacje będą wykorzystywane wyłącznie do tworzenia nowych form wsparcia mieszkańców w zakresie pomocy doradczej i finansowej.

Dziękujemy za zaangażowanie i każdą wypełnioną ankietę.

Ulotka dotycząca zadania „Przeprowadzenie inwentaryzacji indywidualnych źródeł ciepła w każdym lokalu i budynku położonym na terenie gminy Sochocin”. Str.1

Liczymy piece, liczymy też na Ciebie!

Jakie informacje?

Prosimy o podanie m.in.:

- rodzaju ogrzewania,
- stanu dociepleń budynków,
- rocznego zużycia paliw dla kotła/pieca,
- odnawialnych źródeł ciepła.

Kto?

Ankieterzy upoważnieni przez Wójta Gminy Sochocin pojawiają się u Państwa, celem wypełnienia ankiety mającej na celu sporządzenie inwentaryzacji źródeł ciepła na terenie gminy Sochocin. Wszyscy ankieterzy będą wyposażeni w identyfikatory.

Odpowiedzi na pytania związane z inwentaryzacją źródeł ciepła można uzyskać telefonicznie pod numerem tel. 23 661 80 25, wew. 27 (Wydział Rozwoju, Infrastruktury i Ochrony Środowiska).

Mądrze ogrzewaj swój dom i popraw jakość powietrza w gminie Sochocin.

Organizator kampanii:
Gmina Sochocin
ul. Guzikarzy 9, 09-110 Sochocin
gmina@sochocin.pl, www.sochocin.pl

„Inwentaryzacja indywidualnych źródeł ciepła na terenie gminy Sochocin” zrealizowano przy pomocy środków z budżetu Województwa Mazowieckiego w ramach „Mazowieckiego Instrumentu Wsparcia Ochrony Powietrza MAZOWSZE 2020”

MAZOWSZE
SPÓŁNOCENNA

www.facebook.com/GminaSochocin2014 www.sochocin.pl

Ulotka dotycząca zadania „Przeprowadzenie inwentaryzacji indywidualnych źródeł ciepła w każdym lokalu i budynku położonym na terenie gminy Sochocin”. Str.2

4) Program priorytetowy „Czyste powietrze”

W ramach realizacji programu priorytetowego „Czyste Powietrze” współpracujemy z Wojewódzkim Funduszem Ochrony Środowiska i Gospodarki Wodnej w Warszawie, na podstawie zawartego porozumienia.

W ramach ww. programu w 2020 r. przygotowano wraz z Wnioskodawcami 11 wniosków pod kątem spełnienia wymagań określonych w Programie oraz przekazano do WFOŚiGW zweryfikowane wnioski o dofinansowanie.

5) W ramach MIAS MAZOWSZE 2020 otrzymaliśmy z budżetu Województwa Mazowieckiego dofinansowanie 5 zadań:

- Modernizacja rynku w miejscowości Sochocin poprzez montaż oświetlenia solarnego wraz z monitoringiem – wartość projektu 40 000,00 zł – dotacja 10 000,00 zł. Zadanie zrealizowane i rozliczone.
- Zakup i montaż wyposażenia placu zabaw w miejscowości Smardzewo – wartość projektu 20 000,00 zł – dotacja 10 000,00 zł. Zadanie zrealizowane i rozliczone.
- Zakup elementów siłowni zewnętrznej w miejscowości Ślepowrony – wartość projektu 28 000,00 zł – dotacja 10 000,00 zł. Zadanie zrealizowane i rozliczone.
- Remont świetlicy w miejscowości Gutarzewo – wartość projektu 20 000,00 zł – dotacja 10 000,00 zł. Zadanie zrealizowane i rozliczone.
- Remont świetlicy w miejscowości Kondrajec – wartość projektu 20 000,00 zł – dotacja 10 000,00 zł. Zadanie w trakcie zrealizowane i rozliczone.

W ramach realizacji zadań inwestycyjnych należy wymienić także budowę sieci kanalizacji sanitarnej na terenie aglomeracji Sochocin (etap IIb i III) wraz z rozbudową oczyszczalni ścieków w miejscowości Kondrajec gm. Sochocin, realizowaną przez Gminny Zakład Komunalny w Sochocinie Sp. z o.o. w ramach uzyskanego dofinansowania z Narodowego Funduszu Ochrony Środowiska i Gospodarki Wodnej w Warszawie z Programu Operacyjnego Infrastruktura i Środowisko. W 2020 r. wybudowana została sieć kanalizacji sanitarnej (ok. 2,8 km) na terenie Aglomeracji Sochocin.

Poniesiono łączne wydatki w kwocie 2 309 000,00 zł (dotacja 1 268 000,00 zł NFOŚiGW; pożyczka 1 041 000,00 zł NFOŚiGW).



MIAS MAZOWSZE 2020 Zakup i montaż wyposażenia placu zabaw w miejscowości Smardzewo



MIAS MAZOWSZE 2020 Modernizacja rynku w miejscowości Sochocin



MIAS MAZOWSZE 2020 Zakup elementów siłowni zewnętrznej w miejscowości Ślepowrony



MIAS MAZOWSZE 2020 Remont świetlicy w miejscowości Gutarzewo



MIAS MAZOWSZE 2020 Remont świetlicy w miejscowości Kondrajec



budowa sieci kanalizacji sanitarnej na terenie aglomeracji Sochocin

FUNDUSZ SOLECKI

W 2020 r. w ramach funduszu sołeckiego zaplanowano łączne wydatki na poziomie 399.706,30 zł, przy czym zostały wykonane w kwocie 355.947,81 zł tj. ok. 89,052 % planu. W tabeli poniżej dokonano przedstawienia realizacji funduszu sołeckiego w Gminie Sochocin w 2020 r.

Tabela 6. Realizacja zadań w ramach funduszu sołeckiego

Dział	Wydatki [zł]	Wykonanie wydatków bieżących
600 – Transport i łączność	109,281,60	Wykonano częściowe remonty dróg gminnych w sołectwach: Ciemniewo, Kuchary Królewskie, Drożdżynie, Jędrzejewie. W ramach środków funduszu sołeckiego pogłębiono i oczyszczono rowy przy drodze w sołectwie Niewikla i Bolęcín. Bieżące remonty (zwirowanie itp.) zostały wykonane na drogach w sołectwach: Wierzbówiec, Gutarzewo, oraz utwardzono nawierzchnię dróg w Kępie, Kołozębú, Budach Gutarzewskich. Wykonano inne prace takie jak : przygotowanie terenu pod rekreację w Bolęcínie, zamontowano próg zwalniający w miejscowości Biele.
900 – Oświetlenie ulic, placów i dróg	138.283,59	Opłacono zużycie energii za oświetlenie uliczne w sołectwie Biele oraz zamontowano dodatkowe ledowe punkty oświetleniowe w pasie drogowym dróg gminnych w sołectwach: Sochocin -9, Idzikowice-2, Jędrzejewo-1, Koliszewo-3, Kolonia Sochocin-2, Kołozęb-1, Kuchary Żydowskie-1, Niewikla-1, Smardzewo-2, Pruszkowo-3 oraz po 1 punkcie linii napowietrznej w miejscowościach Idzikowice, Pruszkowo i Kuchary Żydowskie.
921– Kultura i ochrona dziedzictwa narodowego		
926 Kultura fizyczna		

Źródło: Dane Urzędu Gminy Sochocin

Poniżej dokonano również zestawienia wydatków w ramach funduszu sołeckiego w 2020 r. związanych wyłącznie z remontem i bieżącym utrzymaniem dróg gminnych na terenie poszczególnych sołectw, w których wydatki były realizowane.

Tabela 7. Realizacja wydatków związanych wyłącznie z remontem i bieżącym utrzymaniem dróg gminnych w 2020 r. w ramach funduszu soleckiego

Sołectwo	Przeznaczenie wydatku	Wydatek [zł]
Ciemniewo	Żwirowanie drogi gminnej na odcinku 500 mb i szerokości 4 m	12.301,25
Niewikła	Pogłębianie i oczyszczanie rowów przydrożnych ok. 200 mb	8.195,83
Wierzbówiec	Żwirowanie drogi gminnej na odcinku 470 mb i szerokości 4,0 m	12.016,45
Gutarzewo	Żwirowanie drogi gminnej na odcinku 470 mb i szerokości 4,0 m	4.305,48
Kępa	Utwardzenie drogi gminnej destruktem 330 mb i szerokości 4,0	11.943,09
Jędrzejewo	Bieżący remont drogi gminnej na odcinku 120mb i szerokości 3,7m	4.179,49
Kołożąb	Utwardzenie drogi destruktem na odcinku 100mb i szerokości 4,0m.	4.986,91
Kuchary Królewskie	Remont drogi gminnej na odcinku 340mb i szerokości 3,5m	11.406,42
Budy Gutarzewskie	Częściowe utwardzenie drogi gminnej destruktem na odcinku 410 mb i szerokości 3,7m	9.538,17
Drożdżyn	Remont drogi gminnej na odcinku 358mb i szerokości 3,7m	10.073,64
Biele	Montaż progu zwalniającego w drodze gminnej	9.000

Źródło: Dane Urzędu Gminy Sochocin

4. Wykonanie uchwał

Uchwały, jakie w 2020 r. przyjęła Rada Gminy Sochocin zostały przedstawione zbiorczo w tabeli poniżej.

Tabela 8. Uchwały przyjęte przez Radę Gminy Sochocin w 2020r.

Nr uchwały	Data przyjęcia	Uchwała	Sposób wykonania
XIV/114/2020	24 stycznia 2020	w sprawie określenia rodzajów świadczeń przyznawanych w ramach pomocy zdrowotnej dla nauczycieli oraz warunków i sposobu ich przyznawania w szkołach i przedszkolu prowadzonych przez Gminę Sochocin	Uchwała wchodzi w życie po upływie 14 dni od dnia ogłoszenia w Dzienniku Urzędowym Województwa Mazowieckiego.
XIV/115/2020	24 stycznia 2020	w sprawie ustalenia planu dofinansowania form doskonalenia zawodowego nauczycieli, określenia maksymalnej kwoty dofinansowania opłat za kształcenia nauczycieli w2020roku dla nauczycieli szkół i przedszkola prowadzonych przez Gminę Sochocin	Uchwała wchodzi w życie po upływie 14 dni od dnia ogłoszenia w Dzienniku Urzędowym Województwa Mazowieckiego.
XIV/116/2020	24 stycznia 2020	w sprawie wyrażenia zgody na sprzedaż nieruchomości gruntowej niezabudowanej stanowiącej własność Gminy Sochocin	Uchwała wchodzi w życie z dniem podjęcia
XIV/117/2020	24 stycznia 2020	w sprawie zasad korzystania z gminnych obiektów użyteczności publicznej	Uchwała wchodzi w życie 14 dni od dnia ogłoszenia w Dzienniku Urzędowym Województwa Mazowieckiego.
XIV/118/2020	24 stycznia 2020	w sprawie przeprowadzenia konsultacji społecznych z mieszkańcami Gminy Sochocin w sprawie nadania statusu miasta miejscowości Sochocin	Uchwała wchodzi w życie 14 dni od dnia ogłoszenia w Dzienniku Urzędowym Województwa Mazowieckiego.
XV/119/2020	16 marca 2020	<u>w sprawie zmiany Wieloletniej Prognozy Finansowej Gminy Sochocin</u>	Uchwała wchodzi w życie z dniem podjęcia.
XV/120/2020	16 marca 2020	W sprawie zmiany uchwały budżetowej Gminy Sochocin na 2020 rok	Uchwała wchodzi w życie z dniem podjęcia i obowiązuje w roku budżetowym 2020. Uchwała podlega ogłoszeniu.
XV/121/2020	16 marca 2020	w sprawie udzielenia pomocy finansowej dla Powiatu Płońskiego	Uchwała wchodzi w życie z dniem podjęcia.
XV/122/2020	16 marca 2020	w sprawie udzielenia pomocy finansowej dla Powiatu Płońskiego	Uchwała wchodzi w życie z dniem podjęcia.
XV/123/2020	16 marca 2020	w sprawie przyjęcia zadań z zakresu administracji rządowej na rok 2020 w zakresie utrzymania grobów i cmentarzy wojennych na terenie gminy Sochocin.	Uchwała wchodzi w życie z dniem podjęcia.

RAPORT O STANIE GMINY SOCHOCIN ZA ROK 2020

XV/124/2020	16 marca 2020	w sprawie określenia Programu opieki nad zwierzętami bezdomnymi oraz zapobiegania bezdomności zwierząt na terenie gminy Sochocin w 2020 roku	Uchwała wchodzi w życie po upływie 14 dni od dnia jej ogłoszenia w Dzienniku Urzędowym Województwa Mazowieckiego.
XV/125/2020	16 marca 2020	w sprawie wystąpienia z wnioskiem o nadanie statusu miasta miejscowości Sochocin	Uchwała wchodzi w życie z dniem podjęcia.
XVI/126/2020	20 maja 2020	W sprawie zmiany Wieloletniej Prognozy Finansowej Gminy Sochocin .	Uchwała wchodzi w życie z dniem podjęcia.
XVI/127/2020	20 maja 2020	w sprawie zmiany uchwały budżetowej Gminy Sochocin na 2020 rok	Uchwała wchodzi w życie z dniem podjęcia i obowiązuje w roku budżetowym 2020. Uchwała podlega ogłoszeniu.
XVI/128/2020	20 maja 2020	w sprawie zaciągnięcia kredytu długoterminowego w roku budżetowym 2020	Uchwała wchodzi w życie z dniem podjęcia.
XVI/129/2020	20 maja 2020	w sprawie zmiany uchwały Nr XV/122/2020 Rady Gminy Sochocin z dnia 16 marca 2020 r. w sprawie udzielenia pomocy finansowej dla Powiatu Płońskiego	Uchwała wchodzi w życie z dniem podjęcia.
XVI/130/2020	20 maja 2020	w sprawie przyjęcia regulaminu dostarczania wody i odprowadzania ścieków na terenie gminy Sochocin	Uchwała wchodzi w życie 14 dni od dnia ogłoszenia w Dzienniku Urzędowym Województwa Mazowieckiego.
XVI/131/2020	20 maja 2020	w sprawie przystąpienia do sporządzenia miejscowego planu zagospodarowania przestrzennego Gminy Sochocin dla terenów w granicach administracyjnych wsi Ciemniewo Budy, Jędrzejewo, Kolonia Sochocin, Kołoząb, Kuchary Żydowskie, Milewo, Niewikła, Podsmardzewo, Pruszkowo, Smardzewo, Sochocin, Ślepowrony zgodnie z załącznikiem nr 1-14.	Uchwała wchodzi w życie z dniem podjęcia.
XVI/132/2020	20 maja 2020	w sprawie miejscowego planu zagospodarowania przestrzennego gminy Sochocin dla fragmentu obszaru położonego w miejscowości Kępa	Uchwała wchodzi w życie po upływie 14 dni od dnia ogłoszenia w Dzienniku Urzędowym Województwa Mazowieckiego
XVI/133/2020	20 maja 2020	w sprawie miejscowego planu zagospodarowania przestrzennego gminy Sochocin dla fragmentu obszaru położonego w miejscowości Smardzewo	Uchwała wchodzi w życie po upływie 14 dni od dnia ogłoszenia w Dzienniku Urzędowym Województwa Mazowieckiego.
XVI/134/2020	20 maja 2020	sprawie miejscowego planu zagospodarowania przestrzennego gminy Sochocin dla fragmentu obszaru położonego w miejscowości Sochocin	Uchwała wchodzi w życie po upływie 14 dni od dnia ogłoszenia w Dzienniku Urzędowym Województwa Mazowieckiego

RAPORT O STANIE GMINY SOCHOCIN ZA ROK 2020

XVI/135/2020	20 maja 2020	w sprawie utworzenia Posterunku Policji w Sochocinie	Uchwała wchodzi w życie z dniem podjęcia i podlega przekazaniu Komendantowi Wojewódzkiemu Policji w Radomiu oraz Komendantowi Powiatowemu Policji w Płońsku.
XVII/136/2020	22 czerwca 2020	w sprawie udzielenia Wójtowi Gminy Sochocin wotum zaufania	Uchwała wchodzi w życie z dniem podjęcia.
XVII/137/2020	22 czerwca 2020	w sprawie zatwierdzenia sprawozdania finansowego wraz ze sprawozdaniem z wykonania budżetu Gminy Sochocin za 2019rok	Uchwała wchodzi w życie z dniem podjęcia.
XVII/138/2020	22 czerwca 2020	w sprawie udzielenia Wójtowi Gminy absolutorium z tytułu wykonania budżetu Gminy Sochocin za 2019 rok	Uchwała wchodzi w życie z dniem podjęcia.
XVII/139/2020	22 czerwca 2020	w sprawie zmiany Wieloletniej Prognozy Finansowej Gminy Sochocin	Uchwała wchodzi w życie z dniem podjęcia.
XVII/140/2020	22 czerwca 2020	w sprawie zmiany uchwały budżetowej Gminy Sochocin na 2020 rok	Uchwała wchodzi w życie z dniem podjęcia i obowiązuje w roku budżetowym 2020. Uchwała podlega ogłoszeniu.
XVII/141/2020	22 czerwca 2020	w sprawie zmiany uchwały nr III/18/2018 z dnia 19 grudnia 2018 roku w sprawie ustalenia diet dla radnych Rady Gminy Sochocin	Uchwała wchodzi w życie po upływie 14 dni od dnia ogłoszenia w Dzienniku Urzędowym Województwa Mazowieckiego
XVII/142/2020	22 czerwca 2020	w sprawie Regulaminu utrzymania czystości i porządku na terenie gminy Sochocin	Uchwała wchodzi w życie po upływie 14 dni od dnia ogłoszenia w Dzienniku Urzędowym Województwa Mazowieckiego.
XVII/143/2020	22 czerwca 2020	w sprawie określenia szczegółowego sposobu i zakresu świadczenia usług w zakresie odbierania odpadów komunalnych od właścicieli nieruchomości i zagospodarowania tych odpadów, w zamian za uiszczoną przez właściciela nieruchomości opłatę za gospodarowanie odpadami komunalnymi	Uchwała wchodzi w życie po upływie 14 dni od dnia ogłoszenia w Dzienniku Urzędowym Województwa Mazowieckiego.
XVII/144/2020	22 czerwca 2020	w sprawie określenia średniej ceny jednostki paliwa w Gminie Sochocin w roku szkolnym 2020/2021	Uchwała wchodzi w życie po upływie 14 dni od dnia ogłoszenia w Dzienniku Urzędowym Województwa Mazowieckiego.
XVII/145/2020	22 czerwca 2020	w sprawie wprowadzenia odstępstwa od zakazu spożywania napojów alkoholowych w miejscach publicznych na terenie Gminy Sochocin	Uchwała wchodzi w życie po upływie 14 dni od dnia ogłoszenia w Dzienniku Urzędowym Województwa Mazowieckiego

RAPORT O STANIE GMINY SOCHOCIN ZA ROK 2020

XVIII/146/2020	14 sierpnia 2020	w sprawie uchylecia uchwały Nr XVI/130/2020/Rady Gminy Sochocin z dnia 20 maja 2020 roku w sprawie przyjęcia regulaminu dostarczania wody i odprowadzania ścieków na terenie gminy Sochocin	Uchwała podlega ogłoszeniu w Dzienniku Urzędowym Województwa Mazowieckiego i wchodzi w życie po upływie 14 dni od ogłoszenia
XVIII/147/2020	14 sierpnia 2020	w sprawie przekazania do Wojewódzkiego Sądu Administracyjnego w Warszawie skargi Wojewody Mazowieckiego wraz z odpowiedzią na skargę.	Uchwała wchodzi w życie z dniem podjęcia.
XIX/148/2020	19 sierpnia 2020	w sprawie zmiany Wieloletniej Prognozy Finansowej Gminy Sochocin	Uchwała wchodzi w życie z dniem podjęcia.
XIX/149/2020	19 sierpnia 2020	w sprawie zmiany uchwały budżetowej Gminy Sochocin na 2020 rok	Uchwała wchodzi w życie z dniem podjęcia i obowiązuje w roku budżetowym 2020. Uchwała podlega ogłoszeniu.
XIX/150/2020	19 sierpnia 2020	w sprawie ustalenia wysokości stawek opłat za zajęcie pasa drogowego dróg gminnych na cele niezwiązane z budowa, przebudową, remontem, utrzymaniem i ochroną dróg	Uchwała wchodzi w życie po upływie 14 dni od dnia ogłoszenia w Dzienniku Urzędowym Województwa Mazowieckiego
XIX/151/2020	19 sierpnia 2020	w sprawie przystąpienia do sporządzenia miejscowego planu zagospodarowania przestrzennego Gminy Sochocin dla terenów w granicach administracyjnych wsi Biele, Ciemniewo, Gutarzewo, Kępa, Kuchary Królewskie, Kuchary Żydowskie, Milewo, Wycinki, Żelechy	Uchwała wchodzi w życie z dniem podjęcia.
XIX/152/2020	19 sierpnia 2020	w sprawie przystąpienia do sporządzenia miejscowego planu zagospodarowania przestrzennego Gminy Sochocin dla terenów w granicach administracyjnych wsi Baraki, Budy Gutarzewskie, Koliszewo, Kolonia Sochocin, Kondrajec, Podsmardzewo, Rzy, Smardzewo, Wierzbówiec.	Uchwała wchodzi w życie z dniem podjęcia.
XX/153/2020	10 września 2020	w sprawie zmiany Wieloletniej Prognozy Finansowej Gminy Sochocin	Uchwała wchodzi w życie z dniem podjęcia.
XX/154/2020	10 września 2020	w sprawie zmiany uchwały budżetowej Gminy Sochocin na 2020 rok	Uchwała wchodzi w życie z dniem podjęcia i obowiązuje w roku budżetowym 2020. Uchwała podlega ogłoszeniu.
XXI/155/2020	30 listopada 2020	w sprawie zmiany Wieloletniej Prognozy Finansowej Gminy Sochocin	Uchwała wchodzi w życie z dniem podjęcia.
XXI/156/2020	30 listopada 2020	w sprawie zmiany uchwały budżetowej Gminy Sochocin na 2020 rok	Uchwała wchodzi w życie z dniem podjęcia i obowiązuje w roku budżetowym 2020. Uchwała podlega ogłoszeniu

RAPORT O STANIE GMINY SOCHOCIN ZA ROK 2020

XXI/157/2020	30 listopada 2020	w sprawie określenia wysokości stawek podatku od nieruchomości obowiązujących na terenie gminy Sochocin	Uchwała podlega ogłoszeniu w Dzienniku Urzędowym Województwa Mazowieckiego i wchodzi w życie z dniem 1 stycznia 2021 r
XXI/158/2020	30 listopada 2020	w sprawie obniżenia ceny sprzedaży drewna do celów wymiaru podatku leśnego na rok 2021	Uchwała podlega ogłoszeniu w Dzienniku Urzędowym Województwa Mazowieckiego i wchodzi w życie z dniem 1 stycznia 2021 r
XXI/159/2020	30 listopada 2020	w sprawie obniżenia ceny skupu żyta do celów wymiaru podatku rolnego na rok 2021,	Uchwała podlega ogłoszeniu w Dzienniku Urzędowym Województwa Mazowieckiego i wchodzi w życie z dniem 1 stycznia 2021 r
XXI/160/2020	30 listopada 2020	Zmieniająca uchwałę Nr XI/89/2008 w sprawie uchwalenia statutu gminy	Uchwała podlega ogłoszeniu w Dzienniku Urzędowym Województwa Mazowieckiego i wchodzi w życie z dniem 1 stycznia 2021 roku.
XXI/161/2020	30 listopada 2020	w sprawie zmiany statutu Gminnego Ośrodka Kultury w Sochocinie	Uchwała podlega ogłoszeniu w Dzienniku Urzędowym Województwa Mazowieckiego i wchodzi w życie z dniem 1 stycznia 2021 r.
XXI/162/2020	30 listopada 2020	w sprawie zmiany statutu Gminnej Biblioteki Publicznej w Sochocinie	Uchwała podlega ogłoszeniu w Dzienniku Urzędowym Województwa Mazowieckiego i wchodzi w życie z dniem 1 stycznia 2021 r.
XXI/163/2020	30 listopada 2020	w sprawie zmiany statutu Gminnego Ośrodka Pomocy Społecznej w Sochocinie	Uchwała podlega ogłoszeniu w Dzienniku Urzędowym Województwa Mazowieckiego i wchodzi w życie z dniem 1 stycznia 2021 r.
XXI/164/2020	30 listopada 2020	w sprawie przystąpienia do sporządzenia miejscowego planu zagospodarowania przestrzennego Gminy Sochocin dla terenów w granicach administracyjnych wsi Bołęciny, Ciemnowo Budy, Drożdżyn, Gromadzyn, Idzikowice, Jędrzejewo, Kołożąb, Niewikła, Pruszkowo, Ślepowrony.	Uchwała wchodzi w życie z dniem podjęcia.

RAPORT O STANIE GMINY SOCHOCIN ZA ROK 2020

XXI/165/2020	30 listopada 2020	w sprawie nadania nazwy ulicy w Sochocinie	Uchwała wchodzi w życie po upływie 14 dni od dnia ogłoszenia w Dzienniku Urzędowym Województwa Mazowieckiego.
XXI/166/2020	30 listopada 2020	w sprawie nadania nazwy placu w Sochocinie	Uchwała wchodzi w życie po upływie 14 dni od dnia ogłoszenia w Dzienniku Urzędowym Województwa Mazowieckiego.
XXI/167/2020	30 listopada 2020	w sprawie wyznaczenia obszaru i granic aglomeracji Sochocin	Uchwała wchodzi w życie po upływie 14 dni od dnia jej ogłoszenia w Dzienniku Urzędowym Województwa Mazowieckiego
XXI/168/2020	30 listopada 2020	w sprawie przystąpienia Gminy Sochocin do wykonywania działalności w zakresie usług telekomunikacyjnych	Uchwała wchodzi w życie z dniem podjęcia
XXI/169/2020	30 listopada 2020	w sprawie przyjęcia Rocznej Programu Współpracy Gminy Sochocin z organizacjami pozarządowymi oraz innymi podmiotami, o których mowa w art. 3 ust. 3 ustawy z dnia 24 kwietnia 2003 roku o działalności pożytku publicznego i o wolontariacie na 2021 rok.	Uchwała wchodzi w życie z dniem podjęcia.
XXII/170/2020	18 grudnia 2020	w sprawie zmiany Wieloletniej Prognozy Finansowej	Uchwała wchodzi w życie z dniem podjęcia.
XXII/171/2020	18 grudnia 2020	w sprawie zmiany uchwały budżetowej Gminy Sochocin na 2020 rok	Uchwała wchodzi w życie z dniem podjęcia i obowiązuje w roku budżetowym 2020. Uchwała podlega ogłoszeniu
XXII/172/2020	18 grudnia 2020	w sprawie Wieloletniej Prognozy Finansowej Gminy Sochocin na 2021 rok	Uchwała wchodzi w życie od dnia 1 stycznia 2021 r. i podlega ogłoszeniu w Biuletynie Informacji Publicznej Urzędu Gminy Sochocin.
XXII/173/2020	18 grudnia 2020	w sprawie uchwały budżetowej Gminy Sochocin na 2021 rok	Uchwała wchodzi w życie z dniem 1 stycznia 2021 roku i podlega publikacji w Dzienniku Urzędowym Województwa Mazowieckiego
XXII/174/2020	18 grudnia 2020	w sprawie uchwalenia Programu Profilaktyki i Rozwiązywania Problemów Alkoholowych dla Gminy Sochocin na 2021 rok	Uchwała wchodzi w życie z dniem podjęcia.

XXII/175/2020	18 grudnia 2020	w sprawie zasad przekazywania sołectwom składników mienia komunalnego do korzystania	Uchwała wchodzi w życie po upływie 14 dni od dnia ogłoszenia w Dzienniku Urzędowym Województwa Mazowieckiego.
XXII/176/2020	18 grudnia 2020	w sprawie wyrażenia zgody na sprzedaż nieruchomości gruntowej stanowiącej własność Gminy Sochocin	Uchwała wchodzi w życie z dniem podjęcia.

Źródło: Biuletyn Informacji Publicznej Gminy Sochocin

5. Sytuacja demograficzna na terenie Gminy w 2020 r.

Na koniec 2020 r. Gminę Sochocin zamieszkiwało 5 712 mieszkańców, tj. o 1,85% mniej niż dwa lata wcześniej. Spadek został odnotowany wśród mieszkańców w wieku przedprodukcyjnym (1,7 %), jak również wśród osób w wieku produkcyjnym (3,70 %). Z kolei w grupie osób w wieku poprodukcyjnym odnotowano wzrost liczebności mieszkańców (3,94 %), co niekorzystnie wpływa na sytuację społeczno-gospodarczą Gminy, bowiem pogłębia się proces starzenia ludności gminnej.

Tabela 9. Liczba mieszkańców Gminy Sochocin w latach 2018-2020 z podziałem na grupy ekonomiczne

Wyszczególnienie		Jednostka miary	2018	2019	2020
Ludność w wieku przedprodukcyjnym	Ogółem	osoba	1108	1 107	1 089
	Mężczyźni		554	552	539
	Kobiety		554	555	550
Ludność w wieku produkcyjnym	Ogółem		3596	3 521	3 463
	Mężczyźni		1 945	1 908	1 885
	Kobiety		1 651	1 613	1 578
Ludność w wieku poprodukcyjnym	Ogółem		1116	1 138	1 160
	Mężczyźni		362	375	385
	Kobiety		754	763	775
Razem	Ogółem		5 820	5 766	5 712
	Mężczyźni		2 861	2 835	2 809
	Kobiety		2 959	2 931	2 903

Źródło: Opracowanie własne na podstawie danych z Ewidencji ludności Urzędu Gminy Sochocin

Niekorzystnie w ostatnich latach przedstawiała się sytuacja w zakresie liczby urodzeń i zgonów, bowiem odnotowywano ubytek naturalny. Na koniec 2020 r. ubytek naturalny wyniósł – 11.

Tabela 10. Urodzenia żywe, zgony i przyrost naturalny Gminy Sochocin w latach 2018-2020

Wyszczególnienie	Jednostka miary	2018	2019	2020
Urodzenia	Osoba	68	68	56
Zgony		58	80	67
Przyrost naturalny		10	-12	-11

Źródło: Opracowanie własne na podstawie danych z Ewidencji ludności Urzędu Gminy Sochocin
 W analizowanym okresie pozytywnie kształtowała się sytuacja w zakresie migracji ludności. Dane przedstawiono w tabeli.

Tabela 11. Migracje ludności w Gminie Sochocin w latach 2018-2020

Wyszczególnienie	Jednostka miary	2018	2019	2020
Zameldowania	Osoba	109	92	53
Wymeldowania		14	21	11

Źródło: Opracowanie własne na podstawie danych z Ewidencji ludności Urzędu Gminy Sochocin

6. Pomoc społeczna w Gminie w 2020 r. i bezpieczeństwo publiczne

POMOC SPOŁECZNA I PROBLEMY MIESZKAŃCÓW

Gminny Ośrodek Pomocy Społecznej w Sochocinie realizuje zadania własne i zlecone z zakresu pomocy społecznej zgodnie z ustawą z dnia 12 marca 2004 roku o pomocy społecznej (tj. Dz. U. 2020 r., poz. 1876, ze zm.) oraz inne zadania wynikające z właściwych ustaw.

Gminny Ośrodek Pomocy Społecznej w Sochocinie jest jednostką organizacyjną realizującą zadania pomocy społecznej mającą na celu umożliwienie osobom i rodzinom przezwycięzenie trudnych sytuacji życiowych, których nie są one w stanie pokonać wykorzystując własne środki, możliwości i uprawnienia. W roku 2020 pomocą społeczną objętych zostało 124 rodziny (w rodzinach tych były 273 osoby).

Najczęstszymi powodami udzielania pomocy była długotrwała lub ciężka choroba (67 rodzin), następnie bezrobocie (50 rodzin), niepełnosprawność (49 rodzin) oraz ubóstwo (42 rodziny). Od wielu lat znacznym problemem wśród osób korzystających z pomocy społecznej jest również bezradność w sprawach opiekuńczo – wychowawczych i prowadzeniu gospodarstwa domowego. Zjawisko to związane jest z problemami w sferze opieki nad dziećmi i dotyczy najczęściej rodziny niepełne. Ze zjawiskiem tym łączą się również wszelkiego rodzaju przejawy niezaradności w prowadzeniu gospodarstwa domowego, zapewnieniu członkom rodziny godziwego bytu oraz poczucia bezpieczeństwa.

Statystyka powodów udzielania pomocy mieszkańcom Gminy Sochocin w 2020 r. została zaprezentowana w tabeli poniżej.

Tabela 12. Pomoc społeczna ze względu na powód wsparcia

Lp.	Powód trudnej sytuacji życiowej	Liczba rodzin
1.	Bezrobocie	50
2.	Długotrwała lub ciężka choroba	67
3.	Niepełnosprawność	49
4.	Ubóstwo	42
5.	Bezradność w sprawach opiekuńczo – wychowawczych i prowadzenia gospodarstwa domowego - ogółem	31
6.	Bezradność w sprawach opiekuńczo – wychowawczych i prowadzenia gospodarstwa domowego - rodziny niepełne	22
7.	Bezradność w sprawach opiekuńczo – wychowawczych i prowadzenia gospodarstwa domowego - rodziny wielodzietne	10
8.	Alkoholizm	9

9.	Zdarzenie losowe	0
10.	Bezdomność	7
11.	Kłęska żywiołowa lub ekologiczna	0
12.	Potrzeba ochrony macierzyństwa lub wielodzietności	9
13.	Potrzeba ochrony macierzyństwa lub wielodzietności - wielodzietność	6
14.	Potrzeba ochrony ofiar handlu ludźmi	0
15.	Trudności w przystosowaniu do życia po zwolnieniu z zakładu karnego	0

Źródło: Sprawozdanie z działalności Miejsko - Gminnego Ośrodka Pomocy Społecznej w Sochocinie w roku 2020

Jednym z kluczowych zadań realizowanych w GOPS jest świadczenie pracy socjalnej, rozumianej jako działalność zawodową, skierowaną na pomoc osobom i rodzinom we wzmocnieniu lub odzyskaniu zdolności do funkcjonowania w społeczeństwie poprzez pełnienie odpowiednich ról społecznych oraz na tworzenie warunków sprzyjających temu celowi. W 2020 r. pracą socjalną objętych było 93 rodzin (217 osób w rodzinie).

Rozwiązywanie problemów klientów Gminnego Ośrodka Pomocy Społecznej w Sochocinie wymaga szerokiej współpracy z instytucjami i organizacjami pozarządowymi działającymi na terenie powiatu płońskiego. Wśród najważniejszych partnerów GOPS w Sochocinie należą:

- Powiatowe Centrum Pomocy Rodzinie w Płońsku,
- Poradnia Psychologiczno-Pedagogiczna w Płońsku,
- „Centrum Zdrowia Szansa w Płońsku”,
- Specjalistyczna Przychodnia Lekarska „Psyche” w Płońsku,
- Niepubliczny Zakład Opieki Zdrowotnej w Sochocinie,
- Sąd Rejonowy w Płońsku - kuratorzy sądowi,
- PZSiPS w Sochocinie - pedagodzy szkolni,
- Szkoła Podstawowa w Smardzewie,
- Szkoła Podstawowa w Kołozębju,
- lekarze rodzinni, pielęgniarki środowiskowe,
- Powiatowy Urząd Pracy w Płońsku,
- Powiatowy Zespół ds. Orzekania o Niepełnosprawności w Płońsku,
- Urząd Gminy w Sochocinie,
- Ochotnicza Straż Pożarna w Sochocinie,
- Gminny Zakład Komunalny w Sochocinie,
- Komenda Powiatowa Policji w Płońsku,
- Bank Żywności w Ciechanowie,
- Stowarzyszenie Monar Schronisko dla Osób Bezdomnych Markot w Dreglinie,

– Stowarzyszenie Pomocy Bliźniemu MAR-KOT Miączyn Duży

– Polski Czerwony Krzyż i inne.

W 2020 r. zatrudnionych było 9 osób, w tym 3 pracowników socjalnych świadczących pomoc w formie pracy socjalnej i przeprowadzających wywiady środowiskowe w środowisku zamieszkania, opiekun w środowisku pomocy społecznej, Asystent Rodziny, Inspektor ds. świadczeń rodzinnych, funduszu alimentacyjnego i świadczeń wychowawczych, Kierownik, Główny księgowy i Kierowca.

W 2020 roku w z art. 15o ustawy z dnia 31 marca 2020r, o zmianie ustawy o szczególnych rozwiązaniach związanych z zapobieganiem, przeciwdziałaniem i zwalczaniem COVID-19, innych chorób zakaźnych oraz wywołanych nimi sytuacji kryzysowych oraz niektórych innych ustaw pracownicy socjalni nie mogą przeprowadzać rodzinnych wywiadów środowiskowych w miejscu zamieszkania tylko poprzez rozmowę telefoniczną. W przypadkach nagłych wymagających interwencji pracownik socjalny zabezpieczony w środki ochrony osobistej udaje się w środowisko nie pozostawiając osób potrzebujących wsparcia bez pomocy. Takie sytuacje miały miejsce w przypadku zagrożeń zamrożeniem osób bezdomnych w okresie zimowym czy interwencji w rodzinach z podejrzeniem występowania przemocy domowej itp.

Pracownicy GOPS w Sochocinie pomagali osobom starszym samotnym, niepełnosprawnym w robieniu zakupów i dostarczaniu ich do miejsca zamieszkania tych osób. Umawiali na wizyty lekarskie czy e-porady do specjalistów. W okresie wiosennym żywność dostarczana była dzięki pomocy Ochotniczej Straży Pożarnej w Sochocinie.

W miesiącu kwietniu 2020r. pracownicy Gminnego Ośrodka Pomocy Społecznej w Sochocinie koordynowali prace związane z zakupem materiałów, szyciem, pakowaniem i dystrybucją maseczek ochronnych wielokrotnego użytku.

W proces szycia maseczek zaangażowanych było 5 mieszkanek gminy Sochocin oraz pracownia krawiecka WERA z Płońska. Gotowe maseczki zostały przekazane w pierwszej kolejności do sołtysów, którzy bezpłatnie rozdawali je w swoich sołectwach. Osoby zainteresowane mogły również otrzymać maseczki zgłaszając się do Urzędu Gminy w Sochocinie. Ogólnie mieszkańcy naszej gminy zostali wyposażeni w ok. 2500 maseczek wielokrotnego użytku.

Akcja szycia masek możliwa była dzięki decyzji Wójta Gminy Sochocin, który zdecydował o takim wsparciu przede wszystkim dla osób starszych i osób z grup ryzyka. Ze środków Urzędu Gminy zostały zakupione materiały tj. tkanina bawełniana, włóknina, gumki, nici do uszycia maseczek. Mieszkanek naszej gminy uszyły maski w ramach wolontariatu. Była to forma wsparcia mieszkańców w trudnym okresie walki z pandemią COVID-19 zgodna z zaleceniami Ministerstwa Zdrowia dotyczącymi zasłaniania twarzy.

Szczegółowy wykaz zatrudnienia w GOPS w 2020 r. zaprezentowano w tabeli poniżej.

Tabela 13. Zatrudnienie w GOPS

Gminny Ośrodek Pomocy Społecznej w Sochocinie		Liczba etatów w 2020 r.
Kierownik		1
Główna księgowa		0,5
Pracownicy socjalni		3
w tym	starszy specjalista pracy socjalnej	1
	starszy pracownik socjalny	1
	pracownik socjalny	1
Inspektor ds. świadczeń rodzinnych, funduszu alimentacyjnego i świadczeń wychowawczych		1
Asystent rodziny		1
Opiekunka w środowisku		1
Kierowca		1
Razem		8,5

Źródło: Sprawozdanie z działalności Gminnego Ośrodka Pomocy Społecznej w Sochocinie w roku 2020

W 2020 r. środki finansowe wydatkowane na zadania z zakresu polityki społecznej wyniosły 10 446 527,00 zł i w porównaniu do roku poprzedniego poziom wydatków wzrósł o 16,03%. W dziale 855 – Rodzina wydatkowano 9 237 678,75 zł, co stanowi 88,43% ogólnych wydatków w zakresie polityki społecznej. W dziale 852 – Pomoc społeczna wydatkowano 1 208 848,25 zł, tj. 11,57% ogólnych wydatków w zakresie polityki społecznej. Natomiast w dziale 851 – Ochrona zdrowia poniesiono wydatki w kwocie 108 729,98 zł (budżecie gminy).

W 2020 r. w Urzędzie Gminy Sochocin zatrudniono na podstawie umowy o pracę 4 bezrobotnych w ramach robót interwencyjnych. Umowy te zawarto z Powiatowym Urzędem Pracy w Płońsku.

W domach pomocy społecznej (DPS) przebywało łącznie 5 osób z terenu Gminy Sochocin, w tym 2 osoby zostały skierowane do DPS przez sąd. Opłaty gminy za pobyt tych osób w domach pomocy społecznej w 2020 r. wyniosły 124 512,00 zł.

W ramach realizacji zadania wspierania rodziny i pieczy zastępczej opłacano pobyt 5 dzieci w Domu Dziecka im. Janusza Korczaka w Płońsku. W 2020 r. w MGOPS Sochocin zatrudniony był 1 asystent rodziny. W ramach pomocy rodzinom przeżywającym trudności opiekuńczo – wychowawcze udzielono wsparcia 10 rodzinom, w których wychowywało się 19 dzieci. Na wniosek Sądu Rejonowego w Płońsku do 2 rodzin przydzielono asystenta, a w pozostałych 8 rodzinach asystent wnioskowany był przez pracowników socjalnych.

W 2020 r. wpłynęło 23 wniosków o przyznanie Karty Dużej Rodziny. Liczba pobierających w roku oceny zasiłek wychowawczy wyniosła 650 rodzin. W stosunku do roku poprzedniego liczba ta zmalała

o 10 rodzin (co stanowi spadek o 1,5 % w stosunku do roku poprzedniego). Całkowita kwota przyznanego świadczenia w formie zasiłku wychowawczego wyniosła 6 432 176 zł i w porównaniu z rokiem poprzednim wzrosła o 1 290 270,00 zł. Liczba pobierających w roku oceny zasiłek rodzinny wyniosła 157 rodzin. W stosunku do roku poprzedniego liczba ta zmalała o 26 rodzin (co stanowi spadek o 14 % w stosunku do roku poprzedniego). Całkowita kwota przyznanego świadczenia w formie zasiłku rodzinnego wyniosła 477 913,73 zł i w porównaniu z rokiem poprzednim zmalała o 76 135 zł. Usługi opiekuńcze świadczone były przez 1 opiekunkę dla 5 rodzin, a wydatek na ten cel wyniósł 49 009,00zł. Na składki emerytalno – rentowe oraz zdrowotne wydatkowano kwotę 179 587 zł i przyznano 530 świadczeń. Na schronienie 5 osób bezdomnych pokryto koszty w wysokości 27 485,00 zł.

W 2020 r. wypłacono 12 791 świadczeń „500+” na łączną kwotę 6 369 046,40 zł. W związku z realizacją rządowego programu „Dobry Start” – 300 + wydatkowano 219 900,00 zł – świadczenie wypłacane było dzieciom rozpoczynającym rok szkolny do ukończenia przez nie 20 roku życia w wysokości 300,00 zł. dla każdego ucznia. Z tej formy pomocy skorzystało łącznie 733 dzieci.

W ramach wieloletniego programu wspierania finansowego gmin w zakresie dożywiania „Pomoc państwa w zakresie dożywiania” zgodnie z porozumieniem zawartym z Wojewodą Mazowieckim pomocą objęto 145 osób z 35 rodzin. Wydatkowano 42 683,00 zł, z czego: 8 536,76,00 zł to środki własne, a 34 147,04 zł otrzymano od Wojewody. Środki wydatkowano na zakup posiłków w ilości 3 717 dla dzieci i młodzieży w szkołach i punktach przedszkolnych. W związku z sytuacją epidemiczną i nauką zdalną przyznano 199 zasiłków celowych na zakup żywności dla dzieci uczących się zdalnie. Z kolei pomocą żywnościową z Banku Żywności w Ciechanowie objęto 320 osób – przekazano łącznie 17 343,82 kg żywności za kwotę 94 231,34 zł.

Organ administracji samorządowej realizuje również zadania z zakresu przeciwdziałania przemocy w rodzinie. Obsługę organizacyjno – techniczną Zespołu Interdyscyplinarnego zapewnia Gminny Ośrodek Pomocy Społecznej w Sochocinie. Głównym celem działalności Zespołu jest udzielenie pomocy osobom i rodzinom dotkniętym problemem przemocy, usprawnienie systemu przepływu informacji oraz zintegrowanie działań instytucji i organizacji odpowiedzialnych za realizację zadań wynikających z Gminnego Programu Przeciwdziałania Przemocy w Rodzinie oraz Ochrony Ofiar Przemocy w Rodzinie.

Pracę Zespołu Interdyscyplinarnego w 2020 r. przedstawiono w tabeli poniżej.

Tabela 14. Praca Zespołu Interdyscyplinarnego

Liczba prowadzonych Niebieskich Kart	Ogółem	15
	Liczba procedur kontynuowanych z poprzednich okresów	5
	Liczba procedur wszczętych w 2020 roku ogółem	10
	Gminny Ośrodek Pomocy Społecznej w Sochocinie	3
	Gminna Komisja Rozwiązywania Problemów Alkoholowych	0
	Komenda Powiatowa Policji w Płońsku	7
	Oświata	0
	Ochrona zdrowia	0
	Liczba spotkań Zespołu Interdyscyplinarnego	4
	Liczba powołanych Grup Roboczych w 2020 roku	9
	Liczba spotkań Grup Roboczych	36
	Liczba zakończonych przez Zespół Interdyscyplinarny/Grupę Roboczą procedur „Niebieskie Karty” na skutek zakończenia przemocy w rodzinie lub zrealizowania indywidualnego planu pomocy	8
	Liczba przekazanych przez Zespół Interdyscyplinarny/Grupę Roboczą zawiadomień do organów ścigania (Policji, Prokuratury) o popełnieniu przestępstwa w związku z użyciem przemocy w rodzinie lub innych wykroczeń przeciwko członkom rodziny	0

Źródło: Sprawozdanie z działalności Gminnego Ośrodka Pomocy Społecznej w Sochocinie w roku 2020

Tabela 15. Charakterystyka osób doświadczających przemocy i stosujących przemoc, wobec których wszczęto procedurę „Niebieskie Karty” w 2020 r.

Wyszczególnienie	Charakterystyka osób, wobec których istnieje podejrzenie, że są dotknięte przemocą w rodzinie				Charakterystyka osób, wobec których istnieje podejrzenie, że stosują przemoc w rodzinie			
	Ogółem	do 18 r. życia	od 18 do 67 lat	od 67 lat	Ogółem	do 18 r. życia	od 18 do 67 lat	od 67 lat
Kobiety	10	0	10	0	0	0	0	0
Mężczyźni	1	0	1	0	10	0	10	0

Źródło: Sprawozdanie z działalności Gminnego Ośrodka Pomocy Społecznej w Sochocinie w roku 2020

Sprawcami przemocy wobec członków rodziny najczęściej byli mężczyźni w wieku od 18 do 67 lat, a ofiarami przemocy kobiety w wieku od 18 do 67 lat.

PROGRAM PROFILAKTYKI I ROZWIĄZYWANIA PROBLEMÓW ALKOHOLOWYCH DLA GMINY SOCHOCIN NA 2020 R. ORAZ GMINNY PROGRAM PRZECIWDZIAŁANIA NARKOMANII NA LATA 2019-2021

Gminna Komisja Rozwiązywania Problemów Alkoholowych w Sochocinie realizowała swoje zadania na podstawie Programu Profilaktyki i Rozwiązywania Problemów Alkoholowych dla Gminy Sochocin na 2020 r. oraz Gminnego Programu Przeciwdziałania Narkomanii na lata 2019-2021.

Środki finansowe, którymi dysponowała Komisja stanowiły opłaty za korzystanie z zezwoleń na sprzedaż napojów alkoholowych wpływające od przedsiębiorców prowadzących działalność gospodarczą w tym zakresie na terenie Gminy Sochocin.

W 2020 roku działalność gospodarcza w zakresie sprzedaży napojów alkoholowych była prowadzona w 21 punktach sprzedaży, w tym:

- w 15 punktach ze spożyciem poza miejscem sprzedaży (sklepy),
- w 5 punktach ze spożyciem w miejscu sprzedaży (lokale gastronomiczne),
- w 1 punkcie w zakresie organizacji imprez (zezwolenie cateringowe).

Dochód z tytułu opłat za korzystanie z zezwoleń wyniósł 114 535,66 zł. Niewykorzystane środki pieniężne z roku 2019 stanowiły kwotę 7 932,87 zł .

Łącznie zaplanowane środki na profilaktykę i rozwiązywanie problemów alkoholowych oraz przeciwdziałanie narkomanii wyniosły 122 932,87 zł .

Wydatki stanowiły kwotę 108 729,98 zł, z czego kwotę 89 680,92 zł wydatkowano na zadania zawarte w Programie Profilaktyki i Rozwiązywania Problemów Alkoholowych, a kwotę 19 049,06 zł przeznaczono na realizację zadań Gminnego Programu Przeciwdziałania Narkomanii.

Wydatki z Programu Profilaktyki i Rozwiązywania Problemów Alkoholowych oraz Gminnego Programu Przeciwdziałania Narkomanii przedstawia poniższa tabela.

Wysokość niewykorzystanych środków w roku budżetowym 2020 stanowi kwota 13 738,55 zł, która wynikała z braku możliwości realizacji niektórych zadań zawartych w Programie Rozwiązywania Problemów Alkoholowych dla Gminy Sochocin i Gminnym Programie Przeciwdziałania Narkomanii przez pandemię wywołaną koronawirusem SARS-CoV-2. Wyżej wymieniona kwota będzie uwzględniona w planie finansowym wydatków na 2021 r. w dziale 85154 § 421 i przeznaczona na wykonanie zadań zawartych w Programie.

Gminna Komisja Rozwiązywania Problemów Alkoholowych odbyła 11 posiedzeń.

Tabela 16. Wydatki z Programu Profilaktyki i Rozwiązywania Problemów Alkoholowych oraz Gminnego Programu Przeciwdziałania Narkomanii

Przeznaczenie wydatku	Kwota wydatku [zł]
Programu Profilaktyki i Rozwiązywania Problemów Alkoholowych	
Wynagrodzenie wraz z pochodnymi dla Przewodniczącej Gminnej Komisji Rozwiązywania Problemów Alkoholowych oraz wynagrodzenie dla członków Komisji z tytułu odbytych posiedzeń	13 000,00
Zakup materiałów i wyposażenia, w tym min.: - zakupiono lodówkę, ekspres ciśnieniowy, jajowar i opiekacz do kanapek dla pacjentów Ośrodka Leczenia Uzależnień w Przasnyszu w ramach współpracy, - zakupiono środki ochrony (min.: żele do dezynfekcji, mydło w płynie, dozowniki do żelu i mydła, ręczniki jednorazowe, podajniki do ręczników) do szkół na terenie gminy Sochocin w związku z udziałem uczniów w/w szkół w ogłoszonym przez Wójta Gminy Sochocin konkursie pt. „ Żyję zdrowo i bezpiecznie w dobie koronawirusa”, - zakupiono osłony w celu zabezpieczenia przed rozprzestrzenianiem się koronawirusa, oraz maseczki ochronne i rękawice dla realizatorów i współrealizatorów Programu w celu ograniczenia rozprzestrzeniania się wirusa chorób COVID-19, - zakupiono do Punktu Informacyjno-Konsultacyjnego wentylator stojący oraz materiały biurowe, - zakupiono pendrive – 30 szt. dla dzieci z rodzin uzależnionych od alkoholu w celu wykorzystania dostępności w zakresie pomocy psychologicznej i terapeutycznej, - zakupiono kopiarkę do świetlicy szkolnej w PZSiPS w Sochocinie oraz urządzenie wielofunkcyjne + słuchawki i mikrofon i kamerę internetową do świetlicy szkolnej w Szkole Podstawowej w Kołozębnie, do wykorzystania przy realizacji zajęć profilaktycznych i terapeutycznych.	34 839,09
Zakup usług pozostałych: - kwotę w wysokości 27 000,00 zł przeznaczono na uiszczenie należności za pracę w zakresie świadczenia pomocy terapeutycznej i psychologicznej dla osób uzależnionych od alkoholu i członków ich rodzin w Punkcie Informacyjno-Konsultacyjnym oraz PZSiPS w Sochocinie. Do Punktu zgłaszają się osoby uzależnione od alkoholu i członkowie ich rodzin jak również osoby doznające przemocy w rodzinie oraz osoby z problemami życiowymi tj. rodzinnymi, wychowawczymi, osoby nie radzące sobie ze stresem, chorobą, lękiem itp. Jednocześnie należy nadmienić, że Punkt Informacyjno-Konsultacyjny przez cały rok funkcjonował zgodnie z ustalonym harmonogramem pracy. Pomimo pandemii była możliwość kontaktu osobistego z psychologiem, a w czasie bardziej restrykcyjnych obostrzeń mieszkańcy kontaktowali się zdalnie. - kwotę 10 061,83 zł Komisja przeznaczyła między innymi na: - pokrycie kosztów za usługę zakupu biletów wstępu do kina dla dzieci uczęszczających do świetlicy środowiskowej działającej przy GOK w Sochocinie, - koszty za usługi przewozu dzieci i młodzieży szkolnej, - pokrycie kosztów za usługi gastronomiczne w związku ze spotkaniem patriotyczno-integracyjnym dotyczącym obchodów 100. rocznicy wojny polsko – bolszewickiej, w którym uczestniczyli członkowie Orkiestry Dętej w Sochocinie, młodzież z sekcji teatralnej oraz dzieci i młodzież uczęszczająca do świetlicy środowiskowej działającej przy GOK w Sochocinie oraz przedstawiciele władz i stowarzyszeń z tereny gminy.	37 061,83
Koszty postępowania sądowego: - koszt z tytułu opłat sądowych oraz za przeprowadzenie badań psychologicznych i psychiatrycznych.	4 780,00
Przeznaczenie wydatku	
Gminny Program Przeciwdziałania Narkomanii	
Zakup materiałów i wyposażenia:	

<ul style="list-style-type: none"> - zakup materiałów profilaktycznych „Dopalacze – powiedz stop” dla uczniów do szkół z terenu Gminy Sochocin, - zakup mebli do świetlicy w Szkole Podstawowej w Smardzewie przeznaczonej na prowadzenie zajęć profilaktycznych dla uczniów min.: w zakresie przeciwdziałania uzależnieniom, - zakup maseczek ochronnych dla realizatorów i współrealizatorów Programu w celu ograniczenia rozprzestrzeniania się wirusa chorób COVID-19, - udział uczniów w programie profilaktyczno – edukacyjnym, - usługa transportową w zakresie przewozu dzieci uczęszczających do świetlicy środowiskowej 	<p>19 049,06</p>
--	------------------

Zródło: Sprawozdanie z działalności Gminnej Komisji Rozwiązywania Problemów Alkoholowych za 2020 rok

BEZPIECZEŃSTWO PUBLICZNE:

Na bezpieczeństwo publiczne i ochronę przeciwpożarową Gmina w 2020 roku zrealizowała wydatki w kwocie 341 209,71 zł. Przyznano 5000,00 zł dotacji dla Komendy Powiatowej Policji.

Na terenie Gminy funkcjonuje 9 jednostek Ochotniczych Straży Pożarnych.

Wydatki na OSP wyniosły 321 403,42 zł. Wiązały się one z utrzymaniem gotowości bojowej pojazdów i sprzętu przeciwpożarowego, zakupem niezbędnego umundurowania, części i sprzętu, zakupem samochodu bojowego STAR dla OSP w Sochocinie, wydatkami z tytułu umów zleceń zawartych z konserwatorami sprzętu ochrony przeciwpożarowej oraz wypłatami ekwiwalentów za udział w akcjach ratowniczo-gaśniczych i szkoleniach.

Ponadto Gmina poniosła wydatki w wysokości 1000,00 zł na przeprowadzenie szkolenia z zakresu zarządzania kryzysowego, obronności i obrony cywilnej.

7. Oświata w Gminie w 2020 r.

Na terenie gminy Sochocin funkcjonują trzy placówki oświatowe są to:

- Publiczny Zespół Szkół i Przedszkoli Samorządowych w Sochocinie, w skład którego wchodzi: Szkoła Podstawowa im. mjr H. Sucharskiego oraz Przedszkole Samorządowe,
- Szkoła Podstawowa w Smardzewie,
- Szkoła Podstawowa w Kołozębieniu im. św. Jana Pawła II.

W 2020 r. do placówek oświatowych uczęszczało 605 uczniów/dzieci, w tym 165 dzieci do przedszkola i oddziałów przedszkolnych w szkołach podstawowych, 442 uczniów do szkół podstawowych.

Łącznie funkcjonowało 40 oddziałów w tym 7 oddziałów przedszkolnych. Zatrudnionych było 78 pracowników pedagogicznych i 41 pracowników administracji i obsługi.

Publiczny Zespół szkół i Przedszkoli Samorządowych w Sochocinie

W Szkole Podstawowej w 2020 r. funkcjonowało 17 oddziałów, w których naukę pobierało 340 uczniów.

Przedszkole Samorządowe liczyło 5 oddziałów, do których łącznie uczęszczało średnio 117 dzieci. Obowiązek rocznego przygotowania przedszkolnego realizowało - 43 dzieci.

W Publicznym Zespole Szkół i Przedszkoli Samorządowych zatrudnionych było 46 nauczycieli, (w tym: 1 nauczyciel mianowany urlop bezpłatny, 1 nauczyciel dyplomowany urlop bezpłatny, 1 nauczyciel dyplomowany urlop dla podratowania zdrowia), 6 pracowników administracji (sekretarz szkoły, główny księgowy, referent, starszy referent, intendientka, kierownik obiektów sportowych), 21 pracowników obsługi w tym: 1 pracownik zatrudniony w ramach prac interwencyjnych od dnia 02.03.2020 r. do dnia 02.09.2020 r. zobowiązanie zatrudnienia do dnia 02.01.2021 r.

Personel pedagogiczny w przeliczeniu na etaty liczy 44,11 etatów (w tym: 1 etat nauczyciel mianowany urlop bezpłatny, 1 etat nauczyciel dyplomowany urlop bezpłatny, 1 etat nauczyciel urlop dla podratowania zdrowia), pracownicy obsługi 21 etatów oraz pracownicy administracji 5,50 etat (sekretarz szkoły, główny księgowy, referent, starszy referent, intendientka, kierownik obiektów sportowych ½ etatu).

Wydatki wykonane w Publicznym Zespole Szkół i Przedszkoli Samorządowych w Sochocinie za okres od stycznia do grudnia 2020 roku wyniosły: – 5 921 764,61 zł.

Publiczny Zespół Szkół i Przedszkoli Samorządowych w Sochocinie w ramach prowadzenia Wydzielonego Rachunku Dochodów Własnych w 2020 r. osiągnął dochód w kwocie 83 180,23 zł z następujących źródeł: organizowanie obozów dla dzieci i młodzieży:

77 571,29 zł, wpłaty (najem sal lekcyjnych, sklepik) - 5 391,40 zł, kapitalizacja odsetek 217,54 zł.

Wydatki wykonane w 2020 roku w PZSiPS w ramach prowadzenia Wydzielonego Rachunku Dochodów Własnych wyniosły 83 180,23 zł.

Szkoła Podstawowa w Smardzewie

W Szkole Podstawowej w Smardzewie w 2020 r., 8 oddziałach uczyło się 48 uczniów. Roczne przygotowanie przedszkolne realizowało 25 dzieci. Łącznie w 2020 r. do szkoły uczęszczało 73 dzieci.

W placówce zatrudnionych było 13 pracowników pedagogicznych (11,16 et.), 6 pracowników obsługi w tym: 2 et. sprzątaczką, ½ et. konserwator, 1 et. robotnik gospodarczy, 1 et. pomoc do dzieci w oddziale przedszkolnym , 1½ et. pracownik administracyjny.

Wydatki wykonane w Szkole Podstawowej w Smardzewie w 2020 roku wyniosły:
1.332.090,20 zł.

Szkoła Podstawowa w Kołozębim im. św. Jana Pawła II

Na dzień 31 grudnia 2020 r. w Szkole Podstawowej w Kołozębim w 8 oddziałach uczyło się 54 uczniów, a do oddziału przedszkolnego uczęszczało 21 dzieci. Zatrudnionych było 19 pracowników pedagogicznych (14,94 et.), 5 pracowników obsługi (5,0 et.) i 2 pracowników administracji (1 et.).

Wydatki wykonane na dzień 31.12.2020r. wyniosły: 1 664 867,23 zł.

8. Kultura, sport i rekreacja

Działalność kulturalną na terenie Gminy Sochocin prowadzą dwie instytucje:

- Gminny Ośrodek Kultury w Sochocinie,
- Gminna Biblioteka Publiczna w Sochocinie.

GMINNY OŚRODEK KULTURY W SOCHOCINIE

Gminny Ośrodek Kultury w Sochocinie został utworzony na mocy Zarządzenia Nr 5/79 Naczelnika Gminy Sochocin z dnia 15 listopada 1979r. Organizatorem Gminnego Ośrodka Kultury jest Gmina Sochocin. Jako samorządowa instytucja kultury posiada osobowość prawną i samodzielnie gospodaruje przydzieloną i nabytą częścią mienia. Ośrodek sprawuje zadania koordynatora poczynań kulturalnych i animacyjnych.

W placówce w 2020 r. zatrudnieni w pełnym wymiarze czasu pracy byli:

- dyrektor
- instruktor
- woźna

Pracownicy w niepełnym wymiarze czasu pracy:

- główny księgowy $\frac{1}{4}$ etatu
- woźna $\frac{1}{2}$ etatu

Pracownicy zatrudnieni na $\frac{1}{4}$ etatu (okres 9 miesięcy)

- instruktor ds. teatru
- instruktor ds. tańca
- instruktor ds. nauki gry na instrumentach perkusyjnych
- instruktor ds. nauki gry na instrumentach klawiszowych

Ponadto na umowę zlecenie zatrudniony był: kapelmistrz prowadzący Orkiestrę Dętą Sochocin ,

- informatyk umowa zlecenie do 31.12.2020r.

W Gminnym Ośrodku Kultury w Sochocinie (GOK) znajdują się następujące sekcje zainteresowań : muzyczna, teatralna, taneczna, Orkiestra Dęta Sochocin, Kapela Folkowa, zespoły Coverland, James B. & Friends.

W GOK znajduje się świetlica środowiskowa oraz Izba Pamiątkowa Guzikarstwa. W obiekcie swoje siedziby mają :Gminna Biblioteka Publiczna Urząd Stanu Cywilnego, Polski Związek Emerytów, Rencistów i Inwalidów, Związek Kombatantów Rzeczypospolitej Polskiej i Byłych Więźniów Politycznych, Gminny Klub Sportowy Wkra, Klub Honorowych Dawców Krwi im. Jana Pawła II, Polskie Stronictwo Ludowe, Stowarzyszenie Sympatyków Doliny Rzeki Wkry „Nasza Wkra”.

W zajęciach w/w sekcji tygodniowo uczestniczy ok.125 osób. W GOK działa sekcja orkiestry dętej skupiająca 34 muzyków oraz osoby uczące się gry na instrumentach dętych. Zatrudniony jest kapelmistrz który prowadzi orkiestrę dętą i jest odpowiedzialny za repertuar oraz poziom muzyczny

orkiestry. W Gminnym Ośrodku Kultury organizowane są koncerty okolicznościowe, spotkania autorskie, sekcje i zespoły biorą udział w obchodach świąt państwowych i kościelnych. Orkiestra Dęta i zespoły działające przy GOK, biorą udział w przeglądach, oraz uświetniają swoimi występami uroczystości organizowane na terenie gminy i poza nią. Odbywają się także dyskoteki dla dzieci i młodzieży.

W budynku Gminnego Ośrodka Kultury mieści się Izba Pamiątkowa Guzikarstwa. W ramach wystawy historycznej „Z bogactw natury, sochocińskie guziki” obejrzeć można zarówno stare guzik z muszli morskiej i rzecznej, jak i maszyny które kiedyś służyły do ich wytwarzania oraz fotografie, dokumenty, pamiątki obrazujące przeszłość Sohocina.

W okresie 11.03.2020r. – 31.06.2020r. zgodnie z rozporządzeniem Prezesa Rady Ministrów i wprowadzeniem obostrzeń związanych z pandemią Covid 19 wszystkie zajęcia w sekcjach odbywały się w formie zdalnej (online) a filmy z zajęć umieszczane były na **fb** GOK Sohocinie

DZIAŁANIA PODEJMOWANE PRZEZ GOK W 2020 r.

W styczniu 2020 roku w Gminnym Ośrodku Kultury w Sohocinie odbył się Noworoczny Koncert Kolęd i Pastorałek i XXVIII Finał WOŚP, zorganizowano też dyskotekę dla młodzieży. W okresie ferii zimowych odbyły się warsztaty plastyczne, taneczne, teatralne, i muzyczne Zorganizowano wycieczkę do kina w Płońsku. Dla najmłodszych uczestników ferii przygotowano przedstawienia teatralne oraz spotkanie z iluzjonistą.

W marcu 2020 r. zorganizowano koncert z okazji Dni Kobiet, podczas którego zaprezentowały się zespoły oraz sekcje działające w GOK – Orkiestra Dęta, sekcja teatralna, sekcja taneczna, sekcja muzyczna. Od dnia 13 marca zgodnie z wprowadzonymi obostrzeniami związanymi z pandemią Covid 19 wszystkie zajęcia oraz formy działalności kulturalnej odbywały się w formie zdalnej (online).

29 marca umieszczono na **fb** GOK film z akademii z okazji Dnia Kobiet. 31 marca zorganizowano akcję szycia maseczek dla najstarszych mieszkańców gminy Sohocina. W akcji wzięło udział pięciu wolontariuszy, którzy bezpłatnie uszyli ponad 500 maseczek, które rozdawane były mieszkańcom Sohocina W maju z okazji 100 rocznicy urodzin św. Jana Pawła II na **fb** GOK umieszczono film pt. „W blasku miłości” przygotowany przez sekcję teatralną działającą przy GOK. 1 czerwca z okazji Dnia Dziecka na **fb** GOK został umieszczony filmu pt. „Śpiąca Królewna” (przedstawienie teatralne) przygotowany przez rodziców przy współudziale GOK. 3 czerwca włączono się w akcję Hot16challenge w którym wziął udział Jerzy Rzyński Wójt Gminy Sohocin.

W lipcu na **fb** GOK umieszczono film z pierwszej edycji festiwalu „Southern Rock Nad Wkrą”, która odbyła się 30 sierpnia 2019 roku.

W sierpniu 2020 r. odbyły się uroczystości z okazji 100 rocznicy wojny polsko-bolszewickiej. W trakcie uroczystości odsłonięto tablice z nazwiskami poległych żołnierzy. W uroczystości wzięły udział władze samorządowe, dostojnicy kościoła, zaproszeni goście oraz Orkiestra Dęta Sohocin. Z przebiegu uroczystości zrealizowano film, który umieszczono na **fb** GOK Sohocin.

Z okazji 11 Listopada na **fb GOK** umieszczono filmu pt. „Mojej Ojczyźnie” – program słowno-muzyczny” przygotowany przez sekcje działające w GOK. 22 listopada została zorganizowana II edycja festiwalu „Southern Rock Nad Wkrą”. W związku z panującymi obostrzeniami koncert odbył się ona **online**. Wystąpiły zespoły: Krys Blues Band, Teraphy Station, Blues Time. Relacja z koncertu jest umieszczona na **fb** festiwalu i GOK.

W listopadzie Orkiestra Dęta Sochocin wzięła udział w II Sierpecki Regionalny Festiwal Orkiestr Dętych online gdzie zajęła 3 miejsce.

Z okazji świąt Bożego narodzenia w wigilię umieszczono filmu na **fb GOK** pt. „Kolędowe Wspomnienia”, w filmie występują zespoły działające w GOK – Orkiestra Dęta Sochocin, zaproszeni soliści, Kapela Folkowa i sekcja muzyczna.



"Noworoczny Koncert Kolęd". Na scenie usłyszeliśmy najpiękniejsze polskie kolędy i pastoralki w wykonaniu Orkiestry Dętej Sochocin pod batutą kapelmistrza Rafała Szymańskiego oraz zespołu muzycznego w składzie: Weronika Zielińska, Joanna Kochanowska, Ewelina Smolińska, Aleksandra Gajewska, Rafał Majerowski, Robert Widacki, Zbigniew Kłoszewski, Kryspin Kadej.



Southern Rock Nad Wkrą 22 listopada odbyła się II edycja festiwalu "Southern Rock Nad Wkrą" Podczas koncertu wystąpiły 3 zespoły: Krys Blues Band, Therapy Station oraz Blues Time. Koncert prowadził dr Jacek Kurek



28 FINAL WOSP odbył się w Gminnym Ośrodku Kultury Wielka Orkiestra Świątecznej Pomocy. Pieniądze z tegorocznej akcji zostały przeznaczone na dziecięcą medycynę zabiegową. Tegoroczna kwesta uliczna na terenie Sochocina trwała od 8 do 13. W finale wzięło udział 25 wolontariuszy.



Koncert z okazji Międzynarodowego Dnia Kobiet. Podczas koncertu na scenie zaprezentowały się solistki, sekcja teatralna "Animagia", sekcja taneczna w 3 grupach, Kapela Folkowa oraz Orkiestra Dęta Sochocin.

GMINNA BIBLIOTEKA PUBLICZNA W SOCHOCINIE

Biblioteka w Sochocinie funkcjonuje jako samorządowa instytucja kultury, posiadająca osobowość prawną, której w 2020 r. Organizatorem była Gmina Sochocin. Bezpośredni nadzór nad Biblioteką sprawował Wójt Gminy Sochocin. Nadzór merytoryczny nad działalnością Biblioteki sprawuje: Miejska Biblioteka Publiczna im. Henryka Sienkiewicza w Płońsku oraz Biblioteka Publiczna m. st. Warszawy Biblioteka Główna Województwa Mazowieckiego.

Stan zatrudnienia w placówce na koniec 2020 r. to 2 osoby na pełen etat (osoba na stanowisku Młodszy bibliotekarz, Dyrektor Biblioteki) i Główna Księgową na ¼ etatu.

Stan księgozbioru Biblioteki na koniec 2020 r. to 14 079 woluminów. W 2020 r. przybyło ogółem 932 woluminów, w tym 505 z zakupu, a 427 woluminy to dary.

Ubytki w ciągu roku to 2 070 woluminy. Głównym źródłem finansowania zakupu książek są środki z dotacji podmiotowej od Organizatora oraz dotacja z Ministerstwa Kultury i Dziedzictwa Narodowego.

W 2020 r. Biblioteka otrzymała dotację z MKiDN w wysokości 3 500,00 zł. na zakup nowości wydawniczych. W 2020 r. zakupiono książki o łącznej wartości 10 862,59 zł.

Na koniec 31.12.2020 r. czytelników aktywnie wypożyczających było 389 w tym 311 kobiet i 78 mężczyzn.

W 2020 r. udało się przeprowadzić następujące działania służące poprawie warunków funkcjonalnych i estetycznych Biblioteki:

- wymieniono główną witrynę wejściową na bezpieczną w aluminiowych ramach,
- usunięto boazerię przed wejściem do biblioteki oraz wyrównano i pomalowano ściany,
- wymieniono drzwi do pomieszczeń bibliotecznych na nowe z ościeżnicą.



Witryna wejściowa do biblioteki przed remontem



Witryna wejściowa do biblioteki po remoncie

Gminna Biblioteka Publiczna w Sochocinie w 2020 r. uzyskała grant z **Fundacji BGK** w ramach projektu „**Moja Mała Ojczyzna**” w wysokości **30.000 zł.** na wymianę mebli bibliotecznych (realizacja projektu w 2021 r.)

W 2020 r. Gminna Biblioteka Publiczna w Sochocinie dołączyła do ogólnopolskiego projektu „Mała książka – wielki człowiek”. Projekt ten jest skierowany do wszystkich dzieci w wieku od 3 do 6 lat i ma na celu promocję czytelnictwa oraz zapraszanie rodziców do spędzania czasu wspólnie z dzieckiem. Podczas wizyty w Bibliotece, Mały Czytelnik otrzymuje Pakiet Startowy, a w nim kartę małego czytelnika i darmową książkę w prezencie. W załączeniu działalność kulturalno- edukacyjna oraz akcje promujące czytelnictwo Gminnej Biblioteki Publicznej w Sochocinie w 2020 r.



Plakat projektu „Mała książka – wielki człowiek”

DZIAŁALNOŚĆ KULTURALNO – EDUKACYJNA ORAZ AKCJE PROMUJĄCE CZYTELNICTWO GMINNEJ BIBLIOTEKI PUBLICZNEJ W SOCHOCINIE W 2020 R

Tabela 17. Akcje promujące czytelnictwo Gminnej Biblioteki Publicznej w Sochocinie w 2020 r.

	Data	Forma działalności	Ilość uczestników	Czas trwania	Miejsce spotkania
1.	01.2020r.	Przystąpienie do Konsorcjum Legimi	wszyscy zarejestrowani użytkownicy biblioteki	02.01.2020 r. – 02.01.2021 r.	Biblioteka w Sochocinie
2.	11.02.2020 r.	Ferie w bibliotece: zajęcia z robotyki oraz warsztaty podróżnicze prowadzone przez animatorów „Akademii Bystrzak”.	30 osób	3 h.	Biblioteka w Sochocinie
3.	12.02.2020 r.	Kontynuacja akcji „Ferie w bibliotece”. Warsztaty „Bajkowe podróże” dla dzieci w wieku 5-6 lat prowadzone przez „Akademię Bystrzak”	16 osób	2 h.	Biblioteka w Sochocinie
4.	13.02.2020 r.	Zajęcia literacko – plastyczne „Moja Walentynko” dla dzieci prowadzone przez pracowników biblioteki.	16 osób	2 h.	Biblioteka w Sochocinie
5.	14 – 17.02.2020 r.	Randka w ciemno z książką – z okazji Walentynek, chętni czytelnicy mogli wziąć udział w zabawie czytelniczej i wypożyczać książki jedynie po hasłach, nie widząc tytułu ani okładki. Dodatkowo każdy, kto odwiedził w tym dniu bibliotekę mógł wylosować cytaty o miłości znanych pisarzy.	35 osób	-	Biblioteka w Sochocinie
6.	06.03.2020 r.	Dzień Kobiet w Bibliotece – kurs makijażu prowadzony przez panią Karolinę Gosik - przedstawicielkę firmy AVON. Panie biorące udział w warsztatach miały możliwość nauczenia się robienia makijażu dziennego i wieczorowego . Dodatkowo wybrały książki spośród przygotowanej specjalnie literatury kobiecej.	12	2,5 h	Biblioteka w Sochocinie

RAPORT O STANIE GMINY SOCHOCIN ZA ROK 2020

7.	07.03.2020r.	Dzień Kobiet w Bibliotece – spotkanie z dietetykiem, Panią Luizą Woźniak – poznanie zasad prawidłowego żywienia, jak dieta wpływa na nasze zdrowie, profilaktyka cukrzycy i otyłości. Dodatkowo promocja książek w tej tematyce.	20	2 h.	Biblioteka w Sochocinie
8.	07.03.2020 r.	Dzień Kobiet w Bibliotece – warsztaty psychologiczne pt. „Kobiecość – jak o nią dbać nie tylko w Dzień Kobiet” prowadzone przez psycholog, Panią Aleksandrę Cywińską.	9	1,5h.	Biblioteka w Sochocinie
9.	17 - 24.04 2020 r.	Zabawa czytelnicza on-line - „Sleeveface,” czyli „ubierz się w książkę”. Czytelnicy pod postem zamieszczonym na facebooku mogli umieścić swoje propozycje sleeveface – własną postać wkomponowaną w okładkę książki. Zwycięzcy zabawy otrzymali nagrody książkowe.	9 bezpośrednich uczestników 122 polubień postu	-	Akcja była realizowana wirtualnie na portalu Biblioteki
10.	8-15.05.2020	Ogólnopolska akcja Tydzień Bibliotek pt. „Zasmakuj w Bibliotece”	-	-	Akcja była realizowana wirtualnie na portalu Biblioteki (quize, zagadki, ciekawostki czytelnicze)
11.	Lipiec 2020 r	Przystąpienie do projektu „Mała Książka Wielki Człowiek”. Celem projektu jest popularyzacja czytelnictwa wśród dzieci w wieku przedszkolnym.		akcja rozpoczęła się od września 2020 r.	
12.	26.08.2020 r.	Warsztaty ekologiczne dla dzieci z tworzenia Eko-toreb przeprowadzone w ramach projektu „Myśl globalnie, działaj lokalnie – działania proekologiczne w gminie Sochocin”. Projekt został wybrany w konkursie na inicjatywy lokalne w ramach projektu realizowanego przez Lokalną Grupę Działania-Przyjazne Mazowsze pt. „LABORATORIUM EDUKACJI LOKALNEJ” sfinansowanego przez Narodowy Instytut Wolności – Centrum Rozwoju Społeczeństwa Obywatelskiego ze środków Programu Fundusz Inicjatyw Obywatelskich na lata 2014 – 2020. Biblioteka Sochocin partner projektu.	10	2 h.	Gminny Ośrodek Kultury w Sochocinie
13.	27.08.2020r.	Warsztaty ekologiczne dla dzieci z teatrem kamishibai. Uczestnicy zapoznali się z formą papierowego teatru”, następnie wspólnie stworzyli własny teatr kamishibai. Warsztaty zostały przeprowadzone w ramach projektu „Myśl globalnie, działaj lokalnie – działania proekologiczne w gminie Sochocin”.	10	2,5 h.	Gminny Ośrodek Kultury w Sochocinie

RAPORT O STANIE GMINY SOCHOCIN ZA ROK 2020

		Projekt został wybrany w konkursie na inicjatywy lokalne w ramach projektu realizowanego przez Lokalną Grupę Działania-Przyjazne Mazowsze pt. „LABORATORIUM EDUKACJI LOKALNEJ” sfinansowanego przez Narodowy Instytut Wolności – Centrum Rozwoju Społeczeństwa Obywatelskiego ze środków Programu Fundusz Inicjatyw Obywatelskich na lata 2014 – 2020. Biblioteka Sochocin partner projektu.			
14.	5 – 10. 09 2020 r.	W ramach akcji Narodowego Czytania „Balladyny” Juliusza Słowackiego Biblioteka przygotowała dla czytelników konkurs internetowy „Deser Balladyny. Zadaniem uczestników było umieszczenie na profilu facebookowym Biblioteki zdjęcia samodzielnie przygotowanego deseru opatrzonego hasztagiem #bibliotekasochochin#narodoweczytanie. Zwycięzcą został autor zdjęcia z największą ilością lajków.	6 osób zgłosiło się do konkursu 115 polubień postu konkursu	-	Akcja była realizowana wirtualnie na portalu Biblioteki
15.	17.09.2020 r.	Warsztaty ekologiczne dla dzieci z klas trzecich Szkoły Podstawowej w Sochocinie pt. „Śmieci – najbardziej uciążliwy problem na świecie”. Podsumowaniem zajęć było przekazanie każdemu dziecku książki pod tym samym tytułem autorstwa Gerdy Raidt. Warsztaty zostały przeprowadzone w ramach projektu „Myśl globalnie, działaj lokalnie – działania proekologiczne w gminie Sochocin”. Projekt został wybrany w konkursie na inicjatywy lokalne w ramach projektu realizowanego przez Lokalną Grupę Działania-Przyjazne Mazowsze pt. „LABORATORIUM EDUKACJI LOKALNEJ” sfinansowanego przez Narodowy Instytut Wolności – Centrum Rozwoju Społeczeństwa Obywatelskiego ze środków Programu Fundusz Inicjatyw Obywatelskich na lata 2014 – 2020. Biblioteka Sochocin partner projektu.	37	3 h.	Szkoła Podstawowa w Sochocinie
16.	25.09.2020 r.	Bibliotekarki z Biblioteki Sochocin wzięły udział w akcji związanej z walką z chorobami onkologicznymi „Dzień Szpilek”.			Akcja wirtualna on - line
17.	22.10.2020 r.	Uroczyste rozstrzygnięcie Rodzinnego Konkursu Ekologicznego. Laureaci konkursu odebrali dyplomy oraz nagrody z rąk Wójta gminy Sochocin oraz Dyrektora GBP w Sochocinie. Konkurs został przeprowadzony w ramach projektu „Myśl globalnie, działaj lokalnie – działania proekologiczne w gminie Sochocin”. Projekt został wybrany w konkursie na inicjatywy lokalne w ramach projektu	7	-	Biblioteka w Sochocinie

		realizowanego przez Lokalną Grupę Działania-Przyjazne Mazowsze pt. „LABORATORIUM EDUKACJI LOKALNEJ” sfinansowanego przez Narodowy Instytut Wolności – Centrum Rozwoju Społeczeństwa Obywatelskiego ze środków Programu Fundusz Inicjatyw Obywatelskich na lata 2014 – 2020. Biblioteka Sochocin partner projektu.			
18.	30.12.2020 r.	Wręczenie statuetek Super Czytelnika i Czytającej Rodziny miejsko-powiatowego rankingu czytelniczego za rok 2019. Statuetki wręczyli Wójt gminy Sochocin oraz Dyrektor GBP w Sochocinie.	7	-	Urząd Gminy Sochocin



„Ferie w bibliotece”. Warsztaty „Bajkowe podróże” dla dzieci w wieku 5-6 lat prowadzone przez „Akademię Bystrzak”



Dzień Kobiet w Bibliotece – kurs makijażu



Randka w ciemno z książką – z okazji Walentynek



Dzień Kobiet w Bibliotece – warsztaty psychologiczne pt. „Kobiecość – jak o nią dbać nie tylko w Dzień Kobiet”

9. Wyposażenie w infrastrukturę techniczną, gospodarka komunalna i mienie Gminy

WODOCIĄGI I KANALIZACJA

Biorąc pod uwagę stan wyposażenia Gminy Sochocin w infrastrukturę wodno-kanalizacyjną należy zauważyć stały wzrost liczby osób korzystających z sieci wodociągowej i kanalizacyjnej w ostatnich latach. Na koniec 2020 r. na terenie Gminy funkcjonowała sieć wodociągowa o łącznej długości 194,62 km, z której korzystało 5 625 odbiorców. Sieć kanalizacyjna liczyła 19,31 km długości, a liczba dostawców ścieków do zbiorczej kanalizacji sanitarnej 1 455.

Tabela 18. Dostęp do infrastruktury wodno-kanalizacyjnej na terenie Gminy Sochocin

Wyszczególnienie	2018	2019	2020
Wodociągi			
Długość sieci wodociągowej [km]	194,62	194,62	194,62
Liczba odbiorców wody	5 625	5 625	5 720
Kanalizacja			
Długość sieci kanalizacyjnej [km]	14,44	16,51	19,31
Liczba dostawców ścieków	1 419	1 455	1 536

Źródło: Opracowanie własne na podstawie danych Urzędu Gminy Sochocin

DROGI GMINNE

W latach 2017-2020 odnotowano wzrost długości dróg o nawierzchni bitumicznej zarówno w ramach dróg lokalnych, jak i dróg dojazdowych.

Na koniec 2020 r. długość dróg na terenie Gminy Sochocin liczyła 283,400 km, w tym 144,400 km dróg lokalnych i 139 km dróg dojazdowych.

Szczegółowe zestawienie długości dróg ze względu na ich rodzaj zaprezentowano w tabeli poniżej.

Tabela 19. Długości i powierzchnie dróg gminnych w podziale na rodzaj nawierzchni

Wyszczególnienie	2017	2018	2019	2020
Drogi lokalne [km]	144,400 km w tym 32,530 o nawierzchni bitumicznej)	144,400 km (w tym 34,580 o nawierzchni bitumicznej)	144,400 km (w tym 35,029 o nawierzchni bitumicznej)	144,400 km (w tym 36,879 km o nawierzchni bitumicznej)
Drogi dojazdowe [km]	139 km (w tym 1,461 km) o nawierzchni bitumicznej)	139 km (w tym 3,813 km o nawierzchni bitumicznej)	139 km (w tym 3,813 km o nawierzchni bitumicznej)	139 km (w tym 3,813 km o nawierzchni bitumicznej)
Łącznie [km]	283,400 km	283,400 km	283,400 km	283,400 km

Źródło: Dane Urzędu Gminy Sochocin

GOSPODARKA ODPADAMI

Łącznie w 2020 roku zebrano 1204,88 Mg odpadów w sposób zmieszany. Odpady przekazywane były do instalacji komunalnej (PGK w Płońsku). Odpadów ulegających biodegradacji zebrano łącznie 179,30Mg. W sposób selektywny zebrano 263,82 Mg odpadów, a wśród nich znalazły się następujące frakcje: papier i tektura, szkło, tworzywa sztuczne, opakowania z papiery i tektury, opakowania z tworzyw sztucznych, opakowania z metali, opakowania wielomateriałowe, opakowania ze szkła, metale żelazne, opakowania z papieru i tektury, opakowania z tworzyw sztucznych.

Zgodnie z danymi pochodzącymi ze złożonych przez właścicieli nieruchomości deklaracji odnotowano 5051 mieszkańców.

W tabeli poniżej przedstawiono zestawienie ilości zebranych odpadów.

Tabela 20. Ilość odpadów komunalnych wytwarzanych na terenie Gminy Sochocin w 2020 r.

Kod odpadów	Rodzaj odpadów	Masa odebranych odpadów komunalnych[Mg]
20 03 01	Niesegregowane (zmieszane) odpady komunalne	1204,88
20 03 07	Odpady wielkogabarytowe	188,84
17 01 07	Zmieszane odpady z betonu, gruzu	21,94
20 01 01	Papier i tektura	54,67
20 01 02	szkło	114,37
20 01 39	Tworzywa sztuczne	94,78
20 01 36	Zużyte urządzenia elektryczne i elektroniczne inne niż wymienione w 20 01 21; 20 01 23 i 20 01 35	9,46
20 02 01	Odpady ulegające biodegradacji	179,30
SUMA		1868,24

Ogółem dochody z tytułu opłaty za gospodarowanie odpadami komunalnymi 1 369 041,84 zł.

Wydatki poniesione na funkcjonowanie systemu gospodarki komunalnej w 2020 r.: 1 483 658,66 zł. (w tym odbiór i zagospodarowanie odpadów komunalnych, utrzymanie PSZOK, licencja na program, obsługa administracyjna systemu).

STAN MIENIA KOMUNALNEGO

Powierzchnia mienia komunalnego na dzień 31 grudnia 2020r. wynosiła 195,3946 ha o wartości 2528073,00 zł

Sposób zagospodarowania:

- w bezpośrednim zarządzie znajduje się – 179,8693 ha,
- w dzierżawie i najmie – 6,6160 ha,
- przekazanie w użytkowanie wieczyste – 0,4593 ha,
- posiadanie samoistne – 8,45 ha

Na terenie gminy znajdują się następujące obiekty:

- przedszkola – 1 /Sochocin/,
- szkoły – 3 /Sochocin, Smardzewo, Kołożąb/,
- ośrodki kultury – 1 /Sochocin/,
- budynki mieszkalne – 1 /Bołęcín/,
- inne budynki – 15
 - siedziba Urzędu Gminy (2szt.),
 - stołówka, budynek odnowy biologicznej,
 - przepompownie wody 3 szt. (Rzy – 2 szt., Smardzewo – 1 szt.),
 - oczyszczalnia ścieków (2 szt. budynki – Kondrajec),
 - budynki gospodarcze (Bołęcín – 2 szt., Kołożąb – 1szt., Sochocin – 1szt.),
 - budynek przystanku autobusowego ze sklepem (Idzikowice – 1 szt.),
 - świetlica wiejska (Gutarzewo – 1 szt.)

Tabela 21. Wykaz gruntów z podziałem na miejscowości

Miejscowość	Powierzchnia
Baraki	50303,00
Biele Brzeźnica	39900,00
Bołęcín	64899,00
Budy Gutarzewskie	18000,00
Ciemiń Budy	33500,00
Ciemiń	35601,00
Drożdżyn	127287,00
Gromadzyn	8000,00
Gutarzewo	71188,00
Idzikowice	82101,00
Jędrzejewo	31741,00
Kępa	80113,00
Koliszewo	47588,00
Kolonia Sochocin	88220,00
Kołożąb	38844,00
Kondrajec	150200,00
Kuchary Żydowskie	77943,00
Kuchary	56829,00
Milewo	69312,00
Niewikła	61626,00

Podsmardzewo	64749,00
Pruszkowo	68615,00
Rzy	76816,00
Smardzewo	61714,00
Sochocin	271251,00
Ślepowrony	55795,00
Wierzbówiec	69434,00
Wycinki	2400,00
Żelechy	50977,00
Suma	195,3946

Tabela 22.. Wykaz budynków

Nr działki	Miejscowość	Pow. zabudowy	Rodzaj obiektu	Wartość
147;1	Bołęcin;09-110 Sochocin	50.00	Budynek gospodarczy	0.00
150/2;1	Bołęcin;09-110 Sochocin	87.00	Budynek mieszkalny	40000.00
150/2;2	Bołęcin;09-110 Sochocin	25.00	Budynek gospodarczy	0.00
69/5;1	Gutarzewo 18;Sochocin	148.00	Świetlica wiejska	29600.00
36/4;1	Idzikowice;09-110 Sochocin	34.00	Budynek przystanku autobusowego wraz ze sklepem	0.00
141;2	Kołożąb;09-110 Sochocin	593.00	Budynek szkoły	53850.20
279;1	Kondrajec;09-110 Sochocin	31.00	Oczyszczalnia ścieków	0.00
279;2	Kondrajec;09-110 Sochocin	26.00	Oczyszczalnia ścieków Wycena z dnia 28.10.2020. (przekazana do Zakładu Komunalnego)	1954000.00
24/1;1	Rzy;09-100 Sochocin	10.00	Przepompownia wody	30000.00
25/4;1	Rzy;09-100 Sochocin	187.00	Przepompownia wody	0.00
230;1	Smardzewo;09-110 Sochocin	501.00	Budynek szkoły	397148.01
317/1;1	Smardzewo;09-110 Sochocin	100.00	przepompownia wody	30000.00
593/7;1	Sochocin;09-110 Sochocin	132.00	Budynek odnowy bilologicznej	306000.00
593/7;2	Sochocin;09-110 Sochocin	42.00	Budynek gospodarczy	196.00
593/7;3	Sochocin;09-110 Sochocin	3007.00	Budynek szkoły	2501807.00
593/7;4	Sochocin;09-110 Sochocin	580.00	Budynek przedszkola	91990.60
593/7;5	Sochocin;09-110 Sochocin	369.00	Budynek stołówki	135223.00
692/7;1	Sochocin;09-110 Sochocin	250.00	Budynek gminy	202375.00
692/7;2	Sochocin;09-110 Sochocin	175.00	Budynek gminy	0.00
692/9;1	Sochocin;09-110 Sochocin	545.00	Budynek Gminnego Ośrodka Kultury	169200.00

10. Współpraca z organizacjami pozarządowymi i promocja Gminy

WSPÓLPRACA Z ORGANIZACJAMI POZARZĄDOWYMI

Organizacje pozarządowe podejmujące działania na rzecz społeczności lokalnej są ważnym ogniwem wspólnoty samorządowej, jaką stanowi gmina. Działania podejmowane przez organizacje pozarządowe wpływają na rozpoznawanie istniejących potrzeb w środowisku lokalnym oraz umacniają poczucie tożsamości lokalnej, co ma również wpływ na rozwój i promocję gminy. Organizacje pobudzają aktywność obywatelską, uczą dialogu społecznego, są łącznikiem pomiędzy obywatelami, a organami gminy.

W 2020 roku gmina realizowała współpracę z organizacjami pozarządowymi w oparciu o:

1. Ustawę o działalności pożytku publicznego i o wolontariacie oraz Roczny Program Współpracy Gminy Sochocin z organizacjami pozarządowymi oraz innymi podmiotami, o których mowa w art. 3 ust. 3 ustawy z dnia 24 kwietnia 2003 roku o działalności pożytku publicznego i o wolontariacie na 2019 rok przyjęty Uchwałą nr XII/95/2019 Rady Gminy Sochocin w dniu 29 listopada 2019 roku; Głównym celem współpracy Gminy Sochocin z organizacjami pozarządowymi i innymi podmiotami prowadzącymi działalność pożytku publicznego jest systematyczna poprawa jakości życia mieszkańców poprzez coraz lepsze zaspokajanie ich potrzeb społecznych, kształtowanie demokratycznego ładu społecznego w środowisku lokalnym oraz budowanie partnerstwa pomiędzy gminą i organizacjami pozarządowymi. W efekcie dobrej współpracy oraz partnerstwa wzrasta skuteczność i efektywność w zakresie definiowania potrzeb społecznych oraz realizacji konkretnych zadań publicznych.

Wśród celów szczegółowych uwzględniono:

- 1) kształtowanie demokratycznego ładu społecznego w środowisku lokalnym;
- 2) wspieranie lokalnych organizacji pozarządowych oraz umacnianie w świadomości poczucia odpowiedzialności za otoczenie, wspólnotę lokalną oraz tradycję;
- 3) ugruntowanie pozycji organizacji pozarządowych jako partnerów samorządu w działaniu na rzecz rozwoju lokalnego;
- 4) stworzenie warunków do zwiększenia aktywności społecznej mieszkańców gminy Sochocin;
- 5) wspieranie i inicjowanie społecznej aktywności mieszkańców, w tym działalności w ramach wolontariatu;
- 6) integracja podmiotów kreujących politykę lokalną w sferze zadań publicznych wymienionych w art. 4 ustawy;
- 7) realizacja przepisów dotyczących współpracy gminy z organizacjami pozarządowymi, mająca na celu zapewnienie wykonania zadań publicznych gminy;
- 8) pobudzanie aktywności organizacji pozarządowych w pozyskiwaniu środków spoza budżetu gminy, w tym funduszy unijnych;

2. Ustawę o sporcie oraz uchwałą nr XII/96/2019 Rady Gminy Sochocin z dnia 29 listopada 2019 r. określającą warunki i tryb finansowania zadania własnego Gminy Sochocin w zakresie tworzenia warunków sprzyjających rozwojowi sportu, na terenie gminy Sochocin. Wyżej wymieniona uchwała określa cele publiczne w zakresie wspierania rozwoju sportu, a mianowicie:

- 1) poprawę warunków uprawiania sportu przez zawodników klubów sportowych,
- 2) osiąganie wyższych wyników sportowych przez zawodników klubów sportowych,
- 3) promocję sportu i aktywnego stylu życia, w tym poprawę kondycji fizycznej mieszkańców gminy, poprzez uczestnictwo w aktywnym stylu życia oraz dostęp do różnorodnych form aktywności sportowej.

W wyniku naboru wniosków o realizację zadania publicznego Gmina Sochocin w 2020 roku przekazała dotację dla Gminnego Klubu Sportowego Wkra Sochocin, w kwocie 70 tys. zł, na realizację zadania pod nazwą „Upowszechnienie kultury fizycznej i sportu oraz promowanie zdrowego stylu życia wśród dzieci i młodzieży, poprzez organizowanie rozgrywek i imprez sportowych”. Przekazane środki klub sportowy mógł przeznaczyć między innymi na: realizację programów szkolenia sportowego, zakup sprzętu sportowego, pokrycie kosztów organizowania rozgrywek sportowych lub uczestnictwa w tych rozgrywkach, pokrycie kosztów korzystania z obiektów sportowych dla celów szkolenia sportowego oraz wynagrodzenia kadry szkoleniowej.

Ostatecznie, ze względu na pandemię COVID-19, podpisany został aneks, zgodnie z którym Gminny Klub Sportowy Wkra Sochocin, na realizację zadania publicznego w 2020 roku otrzymał 55,5 tys. zł dotacji.

Współpraca z organizacjami pozarządowymi była realizowana również w formie niefinansowej. Wsparcia w realizacji zadań statutowych organizacjom pozarządowym działającym na terenie gminy udzielono poprzez udostępnianie terenów i obiektów gminnych oraz sprzętu i wyposażenia.

Szczególnej uwagi wymaga współpraca, która była prowadzona także z jednostkami ochotniczych straży pożarnych funkcjonującymi w formie stowarzyszeń i działającymi w sferze pożytku publicznego. Jednostki ochotniczych straży pożarnych również we współpracy z lokalnymi parafiami uczestniczyły w organizowaniu i zabezpieczeniu okolicznościowych uroczystości gminnych i religijnych..

DZIAŁALNOŚĆ INFORMACYJNO-PROMOCYJNA GMINY

W ramach zaplanowanych środków na promocję gminy Sochocin, w 2020 roku zrealizowano następujące przedsięwzięcia:

1. Realizacja usługi bezpłatnego systemu powiadamiania SMS dla mieszkańców gminy Sochocin.
2. Zamówienie gadżetów reklamowych, w tym słodyczy reklamowych.
3. Druk ulotek dot.: poprawnego palenia w piecu, prawidłowej segregacji odpadów komunalnych oraz odzyskania praw miejskich przez miejscowość Sochocin.
4. Opracowanie i wydanie pocztówek dot. gminy Sochocin.
5. Organizacja uroczystych obchodów 100. rocznicy wojny polsko-bolszewickiej 1920 roku.
6. Realizacja filmu promującego odzyskanie praw miejskich przez Sochocin.
7. Zaangażowanie się w przeprowadzenie procedury odzyskania praw miejskich przez Sochocin.

W ramach realizacji zadań z promocji gminy, zamówiono również kalendarze trójdzienne i książkowe na 2021 r., promujące gminę Sochocin, publikowano i emitowano życzenia wielkanocne i bożonarodzeniowe dla mieszkańców gminy w lokalnych mediach oraz życzenia z okazji Dnia Kobiet, a także publikowano kondolencje.

Ponadto prowadzono politykę informacyjną gminy Sochocin, poprzez bieżącą administrację profilu gminy na portalu społecznościowym Facebook, jak również poprzez prowadzenie urzędowej strony internetowej pod adresem www.sochocin.pl. W ramach działalności promocyjnej, współpracowano też z Gminnym Ośrodkiem Kultury w Sochocinie w zakresie organizacji zarówno ważnych świąt państwowych, jak i rocznic: uchwalenia Konstytucji 3 Maja, Bitwy Warszawskiej 1920 roku oraz Narodowego Święta Niepodległości.

11. Realizacja lokalnych polityk, programów i strategii

Gmina Sochocin działa w oparciu o szereg dokumentów strategicznych, programów i planów, które obowiązują w Gminie na mocy podejmowanych uchwał. Poniżej dokonano przedstawienia założeń najważniejszych dokumentów realizowanych przez Gminę Sochocin, w tym jej jednostki organizacyjne.

STRATEGIA ROZWOJU GMINY SOCHOCIN NA LATA 2016-2020 Z PERSPEKTYWA DO ROKU 2025

Strategię przyjęto uchwałą nr XII/101/2016 Rady Gminy Sochocin z dnia 2 lutego 2016 r. Jest to najważniejszy dokument strategiczny jednostki samorządu terytorialnego.

Strategia Rozwoju Gminy Sochocin jest jednym z etapów budowy lokalnego programu działań na rzecz zrównoważonego rozwoju Gminy w perspektywie najbliższych kilku lat. Dokument definiuje wizję, misję oraz cele i kierunki działań, które należy wykonać w celu poprawy warunków życia mieszkańców. Zgodnie z wyznaczoną wizją rozwoju Sochocin stanie się prężnie rozwijającą się Gminą wykorzystującą walory krajobrazowo-przyrodnicze, położenie oraz kapitał ludzki stanowiącą atrakcyjny obszar osadniczy, inwestycyjny oraz turystyczno-rekreacyjny.

PROGRAM REWITALIZACJI GMINY SOCHOCIN

Dopełnieniem założeń Strategii Rozwoju jest przyjęty uchwałą nr XXXIII/261/2018 Rady Gminy Sochocin z dnia 6 czerwca 2018 r. Program Rewitalizacji Gminy Sochocin.

Do obszaru zdegradowanego w Gminie Sochocin zaliczono sołectwa: Gutarzewo i Sochocin. Do obszaru rewitalizacji zakwalifikowano jednak tereny, które charakteryzują się najwyższą koncentracją negatywnych zjawisk społecznych oraz problemów przestrzenno-funkcjonalnych i technicznych, a także zamieszkiwane są przez dużą liczbę osób będących interesariuszami projektów rewitalizacyjnych. W programie wyznaczono następującą wizję: Zakończenie działań zapisanych w Programie Rewitalizacji skutkować będzie ożywieniem społecznym mieszkańców Gminy Sochocin. Aktywizacja społeczności lokalnej, przede wszystkim: osób starszych, defaworyzowanych, młodzieży i bezrobotnych, przełoży się na zrównoważony rozwój obszarów całej Gminy. Zrównoważony rozwój będzie opierał się na wzroście świadomości ekologicznej, rozwoju lokalnej przedsiębiorczości m.in. w turystyce, rozwoju kreatywności oraz zainteresowań najmłodszych mieszkańców. Nacisk na projekty

społeczne wpłynie również na kształtowanie pozytywnych wzorców w społeczeństwie, zmniejszając wielkość grup defaworyzowanych.

Głównymi celami rewitalizacji są:

- 1) Aktywizacja społeczno-gospodarcza mieszkańców obszarów rewitalizacji Gminy Sochocin,
- 2) Wsparcie infrastrukturalne inicjatyw aktywizacji społecznej na obszarze rewitalizacji Gminy Sochocin.

GMINNY PROGRAM PRZECIWDZIAŁANIA PRZEMOCY W RODZINIE ORAZ OCHRONY OFIAR PRZEMOCY W RODZINIE NA LATA 2017 – 2021 W GMINIE SOCHOCIN

Program został przyjęty uchwałą nr XXII/187/2017 Rady Gminy Sochocin z dnia 31 marca 2017 r.

Celem głównym Programu jest powstanie zintegrowanego systemu pomocy rodzinie z problemem przemocy domowej. Wyznaczono następujące cele szczegółowe:

- 1) Zapewnienie pomocy osobom doświadczającym przemocy
- 2) Zapewnienie pomocy w specjalistycznych ośrodkach wsparcia dla ofiar przemocy
- 3) Koordynacja działań lokalnych podmiotów
- 4) Systematyczna edukacja środowiska lokalnego w celu podniesienia społecznej świadomości i wrażliwości na temat zjawiska przemocy w rodzinie

PROGRAM WSPIERANIA RODZINY W GMINIE SOCHOCIN NA LATA 2018-2020

- 1) Program Wspierania Rodziny został przyjęty na mocy uchwały nr XXXI/242/2018 z dnia 28 lutego 2018 r. Zawiera on kierunki działań zmierzających do tworzenia warunków dla prawidłowego funkcjonowania i wychowania dzieci w rodzinach naturalnych. Jego celem jest przywracanie rodzinom zdolności do przewycięzania ich problemów opiekuńczo-wychowawczych przy współpracy samorządu, organizacji pozarządowych i innych instytucji działających na rzecz rodziny.
- 3) Gmina jest zobowiązana do przyjmowania 3-letnich programów wspierania rodziny.

PROGRAM OCHRONY ŚRODOWISKA DLA GMINY SOCHOCIN NA LATA 2017-2020 Z PERSPEKTYWĄ DO 2024 ROKU

Poza Strategią Rozwoju polityka ochrony środowiska w Gminie prowadzona jest głównie na podstawie Programu ochrony środowiska. Uchwałą Nr XXIX/219/2017 Rady Gminy Sochocin z dnia 31 października 2017 r. przyjęto „Program Ochrony Środowiska dla Gminy Sochocin na lata 2017-2020 z perspektywą do 2024 roku”.

Celami realizacji programu ochrony środowiska są poprawa stanu i ochrona środowiska przy jednoczesnym zapewnieniu rozwoju społeczno-gospodarczego. W dokumencie wyznaczono do realizacji zadania z zakresu m.in. wymiany oświetlenia, modernizacji kotłowni, budowy i przebudowy dróg gminnych, rozbudowy sieci wodociągowej i kanalizacyjnej, a także budowy przydomowych oczyszczalni ścieków, budowy PSZOK, demontażu, odbioru, transportu i utylizacji wyrobów zawierających azbest z terenu Gminy Sochocin.

PLAN GOSPODARKI NISKOEMISYJNEJ DLA GMINY SOCHOCIN

Dokument został przyjęty do realizacji Uchwałą Nr XXX/230/2017 Rady Gminy Sochocin z dnia 20 grudnia 2017 r.

Plan Gospodarki Niskoemisyjnej jest narzędziem prowadzenia polityki ekologicznej na szczeblu lokalnym, którego głównym założeniem jest systemowe ograniczenie niskiej emisji. Dokument został sporządzony z potrzeby opracowania przejrzystej, kompleksowej i realistycznej strategii poprawy sytuacji i zgodnie z intencją powinien przyczynić się do poprawy jakości życia mieszkańców, poprawy wizerunku Gminy, zwiększenia dostępu do krajowych i europejskich funduszy, a także zwiększenia bezpieczeństwa i niezależności energetycznej.

Celem realizacji działań ujętych w Planie jest osiągnięcie celów określonych w pakiecie klimatyczno-energetycznym, do roku 2020, tj.:

- redukcja emisji gazów cieplarnianych,
- zwiększenie udziału energii pochodzącej z źródeł odnawialnych
- redukcja zużycia energii finalnej, co ma zostać zrealizowane poprzez podniesienie efektywności energetycznej
- oraz dodatkowo redukcja emisji tlenku siarki (IV) SO₂, tlenków azotu NO_x, pyłu PM₁₀, pyłu PM_{2,5} i B(a)P.

PROGRAM USUWANIA AZBESTU I WYROBÓW ZAWIERAJĄCYCH AZBEST Z TERENU GMINY SOCHOCIN NA LATA 2013-2032

Uchwałą nr XXVIII/214/2014 Rada Gminy Sochocin w dniu 31 marca 2014 r. przyjęła Program usuwania azbestu i wyrobów zawierających azbest z terenu Gminy Sochocin na lata 2013-2032.

W związku z przyjęciem Programu Oczyszczania Kraju z Azbestu na lata 2009 -2032, którego celem jest:

- 1) Usunięcie i unieszkodliwienie wyrobów zawierających azbest
- 1) Minimalizacja negatywnych skutków zdrowotnych spowodowanych obecnością azbestu na terytorium kraju.
- 2) Likwidacja szkodliwego oddziaływania azbestu na środowisko.

na gminy nałożony został obowiązek opracowania programów usuwania azbestu i wyrobów zawierających azbest. Do zadań samorządu gminnego należy współpraca z Marszałkiem Województwa w zakresie inwentaryzacji wyrobów zawierających azbest.

W celu wypełnienia obowiązku został opracowany Program usuwania azbestu i wyrobów zawierających azbest z terenu Gminy Sochocin na lata 2013-2032. Dokument ten porusza zagadnienia ściśle związane z realizacją nałożonych na Gminę obowiązków. Program określa ramy prawne w odniesieniu do zagadnień gospodarowania azbestem, charakterystykę azbestu, aktualny stan w zakresie wyrobów zawierających azbest na terenie Gminy Sochocin. Ponadto określa harmonogram realizacji Programu oraz wskazuje na środki finansowe niezbędne do jego realizacji.

Nadrzędnym celem Programu jest bezpieczne dla życia i zdrowia ludzi usunięcie azbestu i wyrobów zawierających azbest z terenu Gminy Sochocin.

Wśród zadań zmierzających do osiągnięcia założonego celu zaplanowano:

- Gromadzenie informacji o ilościach, rodzaju i miejscach występowania wyrobów zawierających azbest oraz przekazywanie jej do Marszałka Województwa,
- Edukację społeczeństwa Gminy,
- Systematyczne usuwanie wyrobów zawierających azbest,
- Monitorowanie wykonania założeń Programu usuwania azbestu.

PROGRAM OPIEKI NAD ZABYTKAMI GMINY SOCHOCIN NA LATA 2017-2020

Program został przyjęty uchwałą nr XXX/231/2017 Rady Gminy Sochocin z dnia 20 grudnia 2017 r. Dokument służy określeniu zasobów zabytkowych Gminy, stanu zachowania i zagospodarowania. Celem Programu jest prowadzenie i aktualizacja gminnej ewidencji, zewnętrzne promowanie dziedzictwa kulturowego i stworzenie warunków do rozwoju świadomości lokalnej i historycznej, w czym pomóc ma zachowane i zrewaloryzowane dziedzictwo kulturowe.

Dokument zawiera też zakres działań pozwalających wprowadzić skuteczny system ochrony dziedzictwa kulturowego. Najistotniejszym priorytetem w zakresie ochrony dziedzictwa kulturowego jest zachowanie w jak najlepszym stanie zabytków znajdujących się na terenie Gminy oraz znalezienie środków finansowych na prace konserwatorskie i remontowe. Główne działania to:

- Prowadzenie gminnej ewidencji zabytków
- Inwentaryzacja i ewidencja obiektów zabytkowych
- Zachowanie zabytków w jak najlepszym stanie
- Włączenie zapisów gminnego programu opieki nad zabytkami w politykę przestrzenną Gminy (miejscowe plany zagospodarowania przestrzennego)
- Oznakowanie obiektów zabytkowych i określenie zasad ich udostępniania
- Promocja i popularyzacja dziedzictwa kulturowego
- Współpraca władz samorządowych z urzędem konserwatorskim

PROGRAM OPIEKI NAD ZWIERZĘTAMI BEZDOMNYMI ORAZ ZAPOBIEGANIA BEZDOMNOŚCI ZWIERZĄT NA TERENIE GMINY SOCHOCIN W 2020 ROKU

Program został przyjęty Uchwałą nr XV/124/2020 Rady Gminy Sochocin z dnia 16 marca 2020 r. Jest on wyrazem wypełnienia obowiązku prawnego nałożonego na gminy, a jego celem jest:

- zapobieganie bezdomności zwierząt na terenie Gminy,
- ograniczenie populacji zwierząt bezdomnych,
- opieka nad zwierzętami bezdomnymi,
- promowanie prawidłowych postaw i zachowań człowieka w stosunku do zwierząt.

Program obejmuje realizację następujących zadań:

- 1) zapewnienie zwierzętom bezdomnym miejsca w schronisku dla zwierząt;
- 2) zapewnienie opieki nad kotami wolno żyjącymi, w tym ich dokarmianie,
- 3) odławianie zwierząt bezdomnych,
- 4) obowiązkową sterylizację albo kastrację zwierząt w schronisku dla zwierząt,
- 5) poszukiwanie właścicieli dla zwierząt bezdomnych,
- 6) usypianie ślepych miotów,
- 7) wskazania gospodarstwa rolnego w celu zapewnienia miejsca dla zwierząt gospodarskich,
- 8) zapewnienie całodobowej opieki weterynaryjnej w przypadkach zdarzeń drogowych z udziałem zwierząt.

Gospodarstwem rolnym przyjmującym i zapewniającym opiekę bezdomnym zwierzętom gospodarskim z obszaru Gminy jest gospodarstwo rolne zlokalizowane w miejscowości Biele 2, 09-110 Sochocin.

Na realizację Programu w 2020 r. Gmina przeznaczyła środki finansowe w wysokości 45 000,00 zł.

ZAGOSPODAROWANIE PRZESTRZENNE

Zagospodarowanie przestrzenne Gminy Sochocin zdefiniowano jako zagospodarowanie terenu w jego obecnym lub przyszłym wymiarze funkcjonalnym lub przeznaczeniu społeczno-gospodarczym w Miejscowych Planach Zagospodarowania Przestrzennego Gminy Sochocin określonych na podstawie następujących uchwał:

- UCHWAŁA NR V/38/2015 RADY GMINY SOCHOCIN z dnia 31 marca 2015 r. (Dz. Urz. poz. 6840 z dnia 3 sierpnia 2015 r.)
- UCHWAŁA NR V/41/2015 RADY GMINY SOCHOCIN z dnia 31 marca 2015 r. (Dz. Urz. poz. 7159 z dnia 18 sierpnia 2015 r.)
- UCHWAŁA NR V/40/2015 RADY GMINY SOCHOCIN z dnia 31 marca 2015 r. (Dz. Urz. poz. 7158 z dnia 18 sierpnia 2015 r.)
- UCHWAŁA NR V/39//2015 RADY GMINY SOCHOCIN z dnia 31 marca 2015 r. (Dz. Urz. poz. 7130 z dnia 17 sierpnia 2015 r.)
- UCHWAŁA NR IX/69/2007 RADY GMINY SOCHOCIN z dnia 20 grudnia 2007 r. (Dz. Urz. Nr 39 poz. 1402 z dnia 26 marca 2008 r.)
- UCHWAŁA NR XVI/131/2016 RADY GMINY SOCHOCIN z dnia 30 sierpnia 2016 r. (Dz. Urz. poz. 9175 z 18 października 2016 r.)
- UCHWAŁA NR XVI/101/2005 RADY GMINY SOCHOCIN z dnia 19 maja 2005 r. (Dz. Urz. Nr 170, poz. 5409 z dnia 21 lipca 2005 r.)
- UCHWAŁA NR XVI/132/2020 RADY GMINY SOCHOCIN z dnia 16 lipca 2020 r. (Dz. Urz. poz. 7832 z dnia 16 lipca 2020 r.)
- UCHWAŁA NR XVI/133/2020 RADY GMINY SOCHOCIN z dnia 16 lipca 2020 r. (Dz. Urz. poz. 7833 z dnia 16 lipca 2020 r.)

— UCHWAŁA NR XVI/134/2020 RADY GMINY SOCHOCIN z dnia 16 lipca 2020 r. (Dz. Urz. poz. 7834 z dnia 16 lipca 2020 r.)

W 2020r. została podpisana umowa na sporządzenie Miejscowego Planu Zagospodarowania Przestrzennego dla wszystkich miejscowości znajdujących się na terenie Gminy Sochocin.

Przystąpiono do sporządzania Miejscowego Planu Zagospodarowania Przestrzennego Gminy Sochocin dla miejscowości:

- Biele, Ciemniewo, Gutarzewo, Kępa, Kuchary Królewskie, Kępa, Kuchary Żydowskie, Milewo, Wycinki, Żelechy (Uchwała Nr XIX/151/2020 z dnia 19 sierpnia 2020r.),
- Baraki, Budy Gutarzewskie, Koliszewo, Kolonia Sochocin, Kondrajec, Podsmardzewo, Rzy, Smardzewo, Wierzbówiec (Uchwała Nr XIX/152/2020 z dnia 19 sierpnia 2020r.),
- Bolęcín, Ciemniewo Budy, Drożdżyn, Gromadzyn, Idzikowice, Jędrzejewo, Kołożąb, Niewikła, Pruszkowo, Ślepowrony (Uchwała Nr XIX/164/2020 z dnia 30 listopada 2020r.).

Dla w/w miejscowości istniała możliwość złożenia wniosków do planów w terminach określonych w obwieszczeniach Wójta Gminy Sochocin. Procedura planistyczna jest kontynuowana zgodnie z obowiązującymi przepisami.

12. Spis tabel, rysunków i wykresów

Tabela 1. Plan i wykonanie dochodów budżetowych Gminy Sochocin w 2020 r.	10
Tabela 2. Plan i wykonanie dochodów budżetowych Gminy Sochocin w 2020 r. w podziale na działy	11
Tabela 3. Plan i wykonanie wydatków budżetowych Gminy Sochocin w 2020 r.	11
Tabela 4. Plan i wykonanie wydatków budżetowych Gminy Sochocin w 2020 r. w podziale na działy	12
Tabela 5. Planowany i wykonany deficyt budżetowy Gminy Sochocin w 2020 r.	12
Tabela 6. Realizacja zadań w ramach funduszu sołeckiego.....	19
Tabela 7. Realizacja wydatków związanych wyłącznie z remontem i bieżącym utrzymaniem dróg gminnych w 2020 r. w ramach funduszu sołeckiego.....	20
Tabela 8. Uchwały przyjęte przez Radę Gminy w 2020 r.....	21
Tabela 9. Liczba mieszkańców Gminy Sochocin w latach 2018-2020 z podziałem na grupy ekonomiczne.....	27
Tabela 10. Urodzenia żywe, zgony i przyrost naturalny Gminy Sochocin w latach 2018-2020.....	28
Tabela 11. Migracje ludności w Gminie Sochocin w latach 2018-2020.....	28
Tabela 12. Pomoc społeczna ze względu na powód wsparcia	29
Tabela 13. Zatrudnienie w GOPS.....	32
Tabela 14. Praca Zespołu Interdyscyplinarnego.....	34
Tabela 15. Charakterystyka osób doświadczających przemocy i stosujących przemoc, wobec których wszczęto procedurę „Niebieskie Karty” w 2020 r.....	34
Tabela 16. Wydatki z Programu Profilaktyki i Rozwiązywania Problemów Alkoholowych oraz Gminnego Programu Przeciwdziałania Narkomanii	36
Tabela 17. Akcje promujące czytelnictwo Gminnej Biblioteki Publicznej w Sochocinie.....	44
Tabela 18. Dostęp do infrastruktury wodno-kanalizacyjnej na terenie Gminy Sochocin	48
Tabela 19. Długości i powierzchnie dróg gminnych w podziale na rodzaj nawierzchni	48
Tabela 20. Ilość odpadów komunalnych wytwarzanych na terenie Gminy Sochocin w 2020 r.....	49
Tabela 21. Wykaz gruntów z podziałem na miejscowości	50
Tabela 22. Wykaz budynków	51
Rysunek 1. Położenie Gminy Sochocin na tle powiatu płońskiego i województwa mazowieckiego	5
Rysunek 2. Obszary chronione w Gminie Sochocin	6
Rysunek 3. Schemat organizacyjny Urzędu Gminy Sochocin	8